Réservé aux adultes

Juin 2004

UNION

LE GUIDE INTERNATIONAL DES

Best of 2004 de vos plages coquines

Récit illustré

Haltères et go !

Album intime

Samia, lectrice d'Union

France métropolitaine € 3.00/DOM € 3.50/BEL € 3.50/CH 6.00 FS/CDN $ 4.75/ESP € 3.00/LUX € 3.50/MAY € 3.50/TOM 800 F. CFP

T 02610 - 189 - F: 3,00 €

Je suis Ulla
L'accès pour les hommes :
0.892.69.00.00
AGL : 0,337 €/mn
La ligne des duos et salons :
0.892.68.55.26
AGL : 0,337 €/mn
L'accès privilège pour les femmes :
0.891.67.21.11
AGL : 0,225 €/mn
Par Minitel :
36 15 ULLA
AGL : 0,21 €/mn

N° 189 nouvelle série JUIN 2004

UNION

LE GUIDE INTERNATIONAL DES RAPPORTS HUMAINS

Union sur Minitel: 3615 Union - E-mail: union@hfp.fr

4 C'est vous qui le dites
Les lecteurs ont la parole.

8 Sex world
Notre shopping des nouveautés, l'actualité du sexe et notre agenda des événements les plus chauds.

18 Le Sexe et la Plume
Chaque mois, les lecteurs et les lectrices nous racontent leurs expériences sexuelles. Des témoignages 100 % authentiques.

57 Mots croisés
Votre rendez-vous mensuel pour exciter... vos neurones.

58 Album intime: "Entre nous"
Jérôme (30 ans) et Samia (28 ans), fidèles lecteurs d'*Union* nous ouvrent les pages de leur album intime et très pimenté. L'été commence chaudement!

70 Le "best of" 2004 des plages coquines
De nouvelles bonnes adresses à connaître. Retrouvez 69 plages coquines répertoriées par... les libertins eux-mêmes! De quoi vous préparer des vacances de rêve.

80 Sexo news
L'actu de la sexualité en bref, en France et dans le monde.

82 Récit illustré: "Haltères et go!"
Laura, 23 ans, accro des salles de gym, ne s'y rend pas seulement pour entretenir sa forme. Le jour où elle décide de se défouler, son "coach" n'a qu'à bien se tenir. Retour sur un cours très particulier...

94 BD érotique
Pour tous les amoureux du dessin érotique, la bande dessinée d'Alex Varenne. Ce mois-ci: "Fleur des sables".

100 Conseils
Les sexothérapeutes d'*Union* répondent à vos questions.

18

58

70

82

À NOS LECTEURS

On nous a signalé que – notamment dans la région parisienne et en Suisse – des imposteurs prétendent être chargés par *Union* d'effectuer une enquête sur le comportement sexuel d'aujourd'hui. Nous précisons à nos lecteurs que nous n'avons entrepris aucune enquête de ce genre et que les personnes qui se recommandent abusivement d'*Union* nous sont totalement étrangères.

Forum des lecteurs C'est vous qui le dites

Vous souhaitez faire connaître votre point de vue ou participer à ce forum des lecteurs. Adressez-nous votre texte :

par courrier de la Suisse ou d'un autre pays que la France
« Forum des lecteurs »
Montreux Publications BP 61, Territet Suisse

par courrier depuis la France (sous enveloppe non affranchie)
« Forum des lecteurs »
Montreux Publications SA, Libre Réponse 73178, 92535 Levallois-Perret Cedex

par Minitel
3 615 Union

par e-mail
union@hfp. fr

Carnet rose

Juste ce petit mot pour te redire combien je suis fière et comblée d'avoir porté ton enfant *[N.D.L.R. : Angeolla nous avait écrit dans le n° 170, p. 45 à 47, photos à l'appui, sa passion érotique pour l'homme qu'elle aime].* Tu m'as fait le plus magnifique des cadeaux. Comme je te l'ai dit une fois, je t'aime encore plus qu'avant et j'espère de tout mon cœur que nous serons très heureux tous

les trois. Ton amour qui t'adore.

Angeolla, 28 ans, fonctionnaire, Haute-Saône
angeolla@yahoo.fr

Tellement je t'aime

Union fait partie de notre vie depuis maintenant deux ans. Pour ton anniversaire mon amour, j'aimerais que tu voies à quel point tu es belle et surtout, combien je t'aime. Par l'intermédiaire de notre magazine préféré, voila un de nos fantasmes qui se réalise, dans l'attente d'en vivre plein d'autres ensemble. J'espère que les lecteurs apprécieront tes formes autant que moi,

je les adore…

Olivier, 31 ans, Internet
Cpl0851@aol.com

Saga Africa

Aujourd'hui, à travers votre journal, bien des couples s'épanouissent. Moi, je n'ai pas de partenaire fixe mais, depuis que je vous lis, j'assume totalement ma

situation de femme "libre", ayant des amants occasionnels. Merci à vous d'exister, de nous aider, de nous procurer du plaisir car ici, en Afrique, la sexualité est encore un tabou.

Christine, Cameroun
tcheumatou@voila.fr

Couples Contre le Sida

Association déclarée et régie par la loi du 1er Juillet 1901

Vous avez dit accessoires érotiques ? Eh oui !

Ce sont des accessoires que l'on peut mêler à d'innombrables jeux érotiques, au même titre qu'un bas de soie, un *cockring* ou un vibromasseur... En voici quelques exemples que votre imagination pourra érotiser à souhait. Il existe des capotes fantaisie, à bulles, à stries dans le latex, aux arômes variés ou de couleurs différentes. On peut profiter de la pose de la capote pour s'accorder quelques câlineries : jeux de pose avec la bouche, massages avec du lubrifiant compatible avec le latex...

Le port du préservatif féminin plusieurs heures à l'avance suscite des sensations rares dans le vagin. Par exemple, une impression de léger flottement comme si l'on se faisait chatouiller par de douces plumes... Et pendant la pénétration, il arrive que la collerette du préservatif féminin titille le clito et que son anneau interne chatouille le gland.

Contrairement à ce que l'on pourrait croire, l'utilisation du carré de latex tourne au grand art, côté plaisirs, lorsqu'on s'entraîne à la technique de la "succion sous vide" qui procède par l'aspiration de bulles de latex sur les parties du corps de votre choix. Quelle excitation lorsque le clitoris est ainsi inspiré !

Lorsqu'ils sont lubrifiés, les doigtiers et les gants de latex procurent de délicieuses sensations veloutées. Fini les égratignures, les irritations et la rugosité ! Et, côté séduction, porter un doigtier est tout simplement une façon de montrer que l'on prend soin des vagins.

Si vous avez des astuces à communiquer, vous pouvez toujours nous les envoyer par courrier électronique. De la part de toute l'équipe, merci !

CCS – Pôle national
Siège social : 21 place Tolozan, 69001 Lyon
Tél. : 04 72 00 87 36
E-mail : ccsida@free.fr

C'est vous qui le dites

Partageons !

J'aimerais partager avec les lecteurs et lectrices d'*Union* ces photos de la femme dont je suis amoureux. Elle est très coquine et, ensemble, nous sommes décidés à réaliser tous nos fantasmes échangistes. Nous venons de fêter nos 25 années de mariage et côté sexe, c'est de plus en plus chaud !

Laurent, 44 ans, commercial, Bretagne

Être soi

Voici les premières photos que j'ai prises, car le bel esprit d'*Union* m'a totalement libérée. Le fait de me voir nue dans vos pages est l'aboutissement d'un

fantasme qui me travaillait depuis longtemps. Je crois que cette étape me permettra de dissiper mes derniers interdits. Merci à *Union* de permettre aux gens d'être simplement eux-mêmes.

Toutoune, Ile-de-France

Sous le soleil

Un petit bonjour des Caraïbes où nous profitons du farniente et de la plage pour dévorer nos numéros d'*Union* qui ne nous quittent jamais. Autant vous dire que les soirées sont aussi chaudes que les journées !

Nathalie et Jean, Internet

Cet obscur objet du désir

Voici une petite vue de l'objet de mon désir, avant tout pour remercier mon

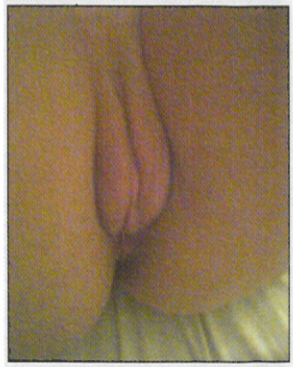

amour de tout le plaisir qu'elle me donne. Je voulais aussi offrir une photo aux lecteurs d'*Union* qui nous font fantasmer tous les mois avec leurs belles histoires.

Bernard, Internet
aubade753@hotmail.com

Mélange ou échange?

Depuis peu, mon homme et moi sommes à la recherche de plaisirs à trois ou à quatre. Nous voyons souvent des annonces où les couples se disent échangistes ou mélangistes. Pouvez-vous nous dire la différence entre les deux?

Sabine, 35 ans, comptable, Bergerac
sabber24@yahoo.fr

Les relations échangistes, comme leur nom l'indique, consistent à échanger les partenaires (si vous prenez deux couples X et Y, cela peut donner Monsieur X avec Madame Y et Madame X avec Monsieur Y). Dans le mélangisme, en revanche, il n'y a pas d'échange de partenaires. Les couples restent formés et font l'amour côte à côte. Éventuellement, des caresses s'échangent entre couples, mais il n'y a aucun rapport sexuel avec le couple d'à côté On peut considérer cela comme une forme d'exhibitionnisme et de voyeurisme, qui apporte du piment et un surcroît d'excitation.

Nos lecteurs ont du talent

Voici un exemplaire des peintures acryliques que je

réalise et qui, je l'espère, plaira aux lecteurs d'*Union*. Par le graphisme et la couleur, je cherche avant tout à mettre en exergue la beauté, la délicatesse et le charme du corps de la femme que, nous les hommes, admirons. Si des lecteurs veulent me donner leur avis concernant mes toiles, j'en serais heureux.

Alain, 60 ans, La Rochelle

Vu sur le Net...

SEX WORLD

Le shopping de Yasmine

À l'attaque !

Très tendance "green summer", ce maillot de bain deux-pièces en imprimé camouflage kaki risque de causer de sérieux dommages collatéraux.

Maillot de bain référence "Eros 2400", 56,90 €. En vente sur www.lingeriesexy.com/ rubrique "lingerie Eros".

Les clés du paradis

Si votre jules a la désagréable habitude de perdre ses clés de voiture, ce porte-clés signé Manara devrait lui être d'un grand secours. Veillez toutefois à ce que son attachement à la figurine ne tourne pas à l'obsession.

"Porte-clés Manara", 10 €. En vente chez Démons & Merveilles, ZAE des Quatre-Vents, 5 av. de l'Épi, BP 9, 77540 Rozay-en-Brie. Tél. : 01 64 25 71 36. Net : www.demonsetmerveilles.com

VU dans LA PRESSE

Le sexe s'affiche

C'est bien connu, **Dior** on adore ! Et ce n'est évidemment pas cette magnifique publicité qui va nous faire changer d'avis.

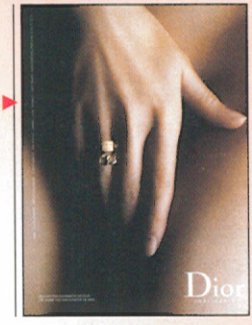

Lejaby a frappé très fort avec sa campagne où l'on imagine des soupirants sniffer la petite culotte de leur compagne. En souvenir de ?...

Le Penseur de Rodin version troisième millénaire dans son **Alfa Romeo**. À ne pas reproduire sur l'autoroute sous peine de poursuites...

Une pièce maîtresse

Impossible de passer inaperçue dans ce maillot une pièce, sorte de capteur de regards, qui répond au joli nom de Vally. Personnellement, une petite séance d'essayage devant mon homme a suffi à le mettre dans tous ses états.

Maillot "Vally", 69 €, disponible sur le site www.aem-invitation.net/ rubrique "les vacances approchent", taille unique, multiples coloris. ■

Agenda

Événements & Expos

Du 4 au 6 juin

Avignon : salon "EuroCyberX"

Une cinquantaine d'exposants présenteront leurs produits à ce premier salon "EuroCyberX" organisé par Cougar Prod. Au

programme : vidéos, accessoires et gadgets, tatoos, shows, un "ring érotique" ainsi que des stars du X. Un stand de prévention de l'association "Couples contre le Sida" sera présent pour répondre aux questions du public sur les risques liés à la sexualité. En même temps se tiendra aussi le premier Salon Européen de l'Internet Adult Business.

Salon "EuroCyberX", Parc des Expositions, 84000 Avignon. *Infoline :* 08 92.88 97 89 ou 04 90 59 76 27. Internet : www.eurocyberx.com. Entrée : 18 € pour le public, 9 € pour les lecteurs d'*Union* sur présentation du magazine et 5 € pour les *webmasters*.

Du 4 au 30 juin

Paris : exposition Yann Minh

Une partie des œuvres érotiques (photos et infographies) de l'artiste sera exposée à la boutique Dèmonia. Le vernissage de l'expo aura lieu le samedi 12 juin de 15 h à 19 h 30. Exposition Yann Minh, Boutique Dèmonia, 10 cité Joly, 75011 Paris. Tél. : 01 43 14 82 70.

Samedi 5 juin

Zurich : "Cosmic Fetish Lovers"

DJ Waterman et DJ Eric D. assureront

l'ambiance musicale de cette soirée "Fetish Lovers" de Zurich. Au programme de cet événement très "cuir, vinyle et latex" : des performances bien sûr, mais aussi

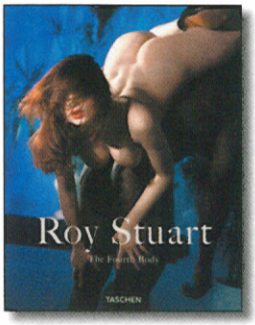

"Le quatrième corps"

Chapitre final ?

"Le quatrième corps" est peut-être l'ultime album de notre ami et collaborateur Roy Stuart (qui désire se consacrer à la réalisation de films). Plus de deux cents magnifiques photos érotiques ou bien *hard*, témoignage d'un professionnel exigeant à l'univers hautement fantasmatique. Ce grand maître de l'imagerie fétichiste livre là un ouvrage incontournable.

"Le quatrième corps", Roy Stuart, éd. Taschen, trilingue français/anglais/allemand, 24 x 30 cm, 280 p., 29,99 €. En vente dans les librairies spécialisées et sur le site www.taschen.com ■

"Libertin(e) aujourd'hui"

Les acteurs ont la parole

Vingt témoignages pour comprendre le mélangisme, l'échangisme ou la bisexualité. Bénédicte, Sacha, Vic et les autres font part de leurs expériences et expliquent l'épanouissement que ce "mode de vie" a donné à leur sexualité. Enfin de vraies réponses à des questions directes.

"Libertin(e) aujourd'hui", Thierry Demessence, éd. De mes sens, 290 p., 22,70 €. ■

"Sexe et sentiments"

Ah l'amour !

En deux ouvrages et mille questions, un gynécologue et une journaliste décryptent la complexité du rapport entre le sexe et les sentiments. Deux livres conseillés à tous les couples désireux de comprendre les malentendus qui peuvent survenir au lit et dans la vie.

"Sexe et sentiments version homme", "Sexe et sentiments version femme", Dr Sylvain Mimoun et Rica Étienne, éd. Albin Michel, 380 p., 17 €. ■

Ouverture

Bordeaux : le coin du collectionneur

La librairie bordelaise du Petit Saint-James, exclusivement dédiée à l'érotisme, la pin-up et le glamour, a déjà eu les faveurs d'un reportage d'*Union [n° 159, décembre 2001]*. Aujourd'hui, l'échoppe se radicalise en choisissant de ne plus recevoir clients et visiteurs que sur rendez-vous (téléphoner à la boutique). C'est pour Jean-Pierre Fy la meilleure façon de partager sa passion. On s'extasie désormais en tout petit comité sur ses numéros rares de "Paris-Hollywood", "Color Climax", "Lui", "La Vie Parisienne", ainsi que les œuvres d'Aslan ou Pierre Louÿs (plus de 20 000 références). À peine lancée, la formule fait un tabac. On se déplace de toute l'Europe pour découvrir, en privé, les trésors de ce lieu magique. La liste des catalogues est disponible contre une enveloppe timbrée.

Le Petit Saint James, librairie érotique ancienne, 2-4 rue Saint-Nicolas, 33000 Bordeaux. Tél. : 05 56 31 22 66.

Livres

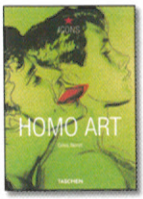

"Homo Art"

L'histoire gay

Fresques murales, sculptures, photographies, peintures, Gilles Néret passe en revue l'art gay sous toutes ses formes. De l'Antiquité aux photographies de Pierre et Gilles, des statues grecques aux illustrations de Jean Cocteau ou Dubout, vous découvrirez avec délice la prédominance de l'amour entre hommes à travers les siècles.

"Homo Art", Gilles Néret, éd. Taschen, 14 x 19,5 cm, 190 p., 6,70 €. ■

Agenda

des "pièces spécialement équipées pour jouer". On se demande bien à quoi...
"Cosmic Fetish Lovers", Albulastrasse 40, 8048 Zurich, Suisse. *Infoline : [00 41]* 79 443 51 93.

Du 10 au 13 juin

Montréal : 1er festival international d'œuvres érotiques
Ce tout premier festival réunira de nombreux artistes, dessinateurs, peintres, sculpteurs, photographes, graphistes... Cette expo-vente, organisée chez nos amis québécois, donnera à découvrir et apprécier diverses œuvres ayant pour thème commun le nu artistique.

"1er Festival international d'œuvres érotiques", American Can, 2030 Pie IX, Montréal, Québec. Tél. : 514 807 7366. Net : www.productionsarianick.com

Clubbing

Vendredi 4 juin

Soirée mixte au Triton (Narbonne). Soirée du premier pas au Moulin aux Anges (près de Salon-de-Provence). Soirée cuir et latex au Club Absolu (près de Cannes). Soirée minijupes et talons aiguilles au Club Espace Lib (près de Sarrebourg).

Samedi 5 juin

Soirée sans culotte entre couples au Nautilus (Paris). Soirée couples avec buffet au Club 22 (près de Saint-Brieuc). Soirée défilé sexy avec Vet Tendresse au Cercle Rouge (près de Poitiers). Soirée écossaise, tous en kilt à l'Alcôve (près de Pau). Soirée défilé sexy à La Chaloupe (Bordeaux). Soirée septième ciel au Vénusia (La Grande-Motte). Soirée dessous hot au Vahiné (Marseille). Soirée femmes bi au 4, sans Coup Férir (Marseille). Soirée "Dark in the Moulin" au Moulin aux Anges (près de Salon-de-Provence). Soirée couples sexy au 2Mil'3

Livres

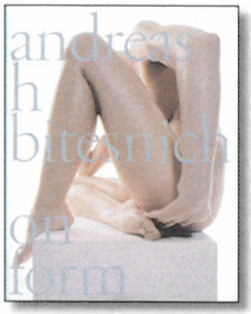

"On form"

Art plastique

Qualifié de "sublimateur" de beauté, l'Autrichien Andreas H. Bitesnich est certainement l'un des photographes actuels les plus sensuels. Maîtrise des lumières, corps sublimes, l'artiste délivre dans ce quatrième ouvrage un érotisme pudique où la nudité masculine et féminine prend une nouvelle dimension.

"On form", Andreas H. Bitesnich, éd. teNeues, 36 x 28,5 cm, 176 p., 50 €. En vente sur www.teneues.com ■

Zuzana Vienna 2002

Martina Colombari. Milan 2001

"Le Kama-sutra à la française"

Savoir aimer

Devenir un amant idéal : vaste programme proposé par Michèle Gato, qui s'appuie sur le célèbre Kama Sutra, écrit entre le IVe et le VIIe siècle. Un livre destiné aux hommes qui acceptent une forme d'apprentissage en vue de perfectionner leurs connaissances en matières de sexualité. Messieurs, au travail !

"Le Kama-sutra à la française", Michèle Gato, éd. Presse du Châtelet, 192 p., 15,95 €. ■

"De l'aube à la nuit"

L'amour sublimé

Symbole du cinéma érotique des années 70, Valérie Boisgel nous enchante ici par une écriture qui mêle tendresse et fureur. Elle livre la passion, puis la perte de l'homme aimé avec une émotion poignante. Un récit érotique sans tabous à dévorer d'une traite.

"De l'aube à la nuit", Valérie Boisgel, éd. Blanche, 140 p., 9 €. ■

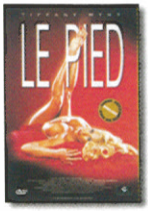

"Le pied"

Que du bonheur !

Grandiose, magistral, les qualificatifs manquent pour définir ces deux heures de surprises, heureusement pas réservées aux seuls fétichistes du pied. La sublime Tiffany Mynx mène le bal, elle enchaîne les performances anales et buccales avec une bonne humeur communicative. Pour l'argument, c'est l'achat d'une paire de chaussures mystérieuses qui transforme la belle blonde en une insatiable assoiffée de sexe. Ainsi chaussée, Tiffany ne recule devant rien, *fist* et *foot fucking* (avec le pied aussi, c'est possible) font partie de sa panoplie. La capacité de dilatation de la jeune femme étonne... Ses amies Jessica Drake et Tabitha Stevens, bien que dépassées par les prouesses

de Tiffany, nous délivrent, elles aussi, des scènes chocs qui raviront les amateurs de porno haut de gamme.

"Le Pied", de Van Damage, éd. Colmax, distribué par Colmax, 46 rue de la Comète, 92600 Asnières. Tél. : 01 46 88 90 60. DVD : 39 €. ■

Agenda

(Hyères). 5e anniversaire du Sunbeach (Chambéry). Soirée roses et champagne au Manoir (près de Dole). Soirée transparence au Club Espace Lib (près de Sarrebourg). Soirée femmes bi au Club Au Soleil (près de Strasbourg).

Vendredi 11 juin

Soirée défilé sexy au Club 22 (près de Saint-Brieuc). 14e anniversaire du Starman (près de Quimper). Soirée trio à l'Alcôve (près de Pau). Soirée hommes-objets au Vénusia (La Grande-Motte). Soirée bi au Clan (Sète). Soirées nuisettes et pyjamas au Club Absolu (près de Cannes) et au Manoir (près de Dole). Soirée gang bang au Sunbeach (Chambéry). Soirée panthère au Club Au Soleil (près de Strasbourg).

Samedi 12 juin

Soirée lingerie sexy entre couples au Nautilus (Paris). Soirée défilé sexy au Club 22 (près de Saint-Brieuc). Élection de Miss Cercle Rouge au Cercle Rouge (près de Poitiers). Soirée pyjamas et nuisettes à l'Alcôve (près de Pau). On montre ses dessous à La Chaloupe (Bordeaux). Soirée strings à la Stella della Notte (Nîmes). Soirée couples au Vénusia (La Grande-Motte). Soirée des gourmandes au Vahiné (Marseille). Soirée dessous coquins au 4, sans Coup Férir (Marseille). Soirée *body painting* au Moulin aux Anges (près de Salon-de-Provence). Soirée des fantasmes les plus osés au 2Mil'3 (Hyères). Soirée latex et vinyle au Club Espace Lib (près de Sarrebourg). Soirée panthère au Club Au Soleil (près de Strasbourg).

Vendredi 18 juin

Soirée "1ère fois" entre couples au Nautilus (Paris). Chaud sera l'été au Starman (près de Quimper). Soirée yeux bandés à La Chaloupe (Bordeaux). Soirée mixte à la Stella della Notte (Nîmes). Soirée des débutants au Club Absolu (près de Cannes). Soirée facteur au Sunbeach (Chambéry). Soirée massages au Club Espace Lib (près de Sarrebourg).

Sex pl@Net

Le site du mois — M & M

Pour Myrtille et Max, le libertinage est synonyme d'équilibre dans leur vie privée. Ce jeune couple belge d'une trentaine d'années, qui vit à quelques kilomètres de la frontière française, n'a pas d'a priori: échangisme, mélangisme, bisexualité pour elle, etc. Ils aiment la surprise, mettre un petit brin de folie et de fantaisie dans leurs rencontres, et se laisser guider par leurs envies du moment.

Leur site est très bien conçu (graphisme sobre) avec une grande qualité photo: jeux d'ombres, de lumières et de transparence, où le latex et le cuir côtoient la dentelle ou les tenues d'infirmières. Un seul regret, peut-être: les images en trop petit format. Mais l'adresse mérite largement d'être glissée dans vos favoris.

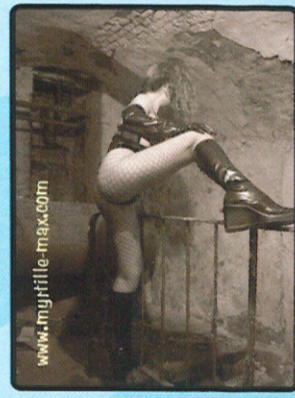

Esthétique: ****	Diversité: ****	Téléchargement: ****

Clic-clic

http://www.myrtille-max.com

Angélique aux anges

Elle est plutôt gonflée, Angélique. Son truc: l'exhib. Angélique vit au sud de Paris et ne perd jamais une occasion pour ouvrir son manteau (sous lequel elle ne porte que très rarement de culotte) et se faire mitrailler par son mari. Au total, plus de vingt galeries: Angélique au concert, dans les bois, sur les bancs, à la neige, à la plage, devant la pyramide du Louvre... Du pur amateur comme on aime.

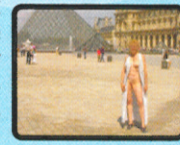

Clic-clic

http://angelique.coquine.free.fr

Notre mission: trouver les meilleurs sexe-sites gratuits du Net. Attention: les adresses des sites sont susceptibles de changer à la dernière minute ou d'être momentanément inaccessibles.

Les Schtroumpfs du Net

L'aventure du Net, pour Schtroumpf et Schtroumpfette, c'était juste pour pimenter leur vie sexuelle. Ils ont une quarantaine d'années, ils vivent en région parisienne, et leur site (sur fond bleu, évidemment) est plein de surprises avec des galeries photos présentées d'une manière originale. À vous d'aller réviser vos leçons de géométrie avec eux, d'attendre le bus, de visiter Paris... Ils n'étaient pas loin d'être choisis comme site du mois pour l'originalité de leurs galeries.

Clic-clic

http://bea.la.libertine.site.voila.fr

Logo story

Nous vous avions déjà présenté le site de Camille et Yann, jeune couple bourguignon de 23 et 29 ans, dans notre n° 175 d'avril 2003. C'est l'une de leurs photos qui a été retenue pour représenter le logo d'abonnement de notre revue. Une fois de plus, ils nous offrent un accès gratuit à la totalité de leur site. Vous pourrez voir leurs clichés *soft* et *hard* grâce au code "union". Nous en profitons pour vous rappeler que tous vos clichés sur le thème "Comment lisez-vous *Union*?" seront les bienvenues pour de prochaines publications.

Clic-clic

http://www.novice-sexe.com/

suite

Agenda

Samedi 19 juin

Soirée "C'est l'été!" entre couples au Nautilus (Paris). Soirée paréo au Cercle Rouge (près de Poitiers). Soirée quart d'heure américain à l'Alcôve (près de Pau). Soirée de toutes les douceurs à La Chaloupe (Bordeaux). La fiesta de l'été au Clan (Sète). Nuit de tous les fantasmes à la Stella della Notte (Nîmes). La nuit chaude la plus longue au Vahiné (Marseille). Nuit de tous les délires au 4, sans Coup Férir (Marseille). Une nuit d'été sans tabou au 2Mil'3 (Hyères). Soirée fluo au Manoir (près de Dole). Soirée jeu de l'oie au Club Espace Lib (près de Sarrebourg). Soirée moulage sur corps au Club Au Soleil (près de Strasbourg).

Vendredi 25 juin

Soirée trio à l'Alcôve (près de Pau). Soirée mixte au Triton (Narbonne). Soirée bi au Clan (Sète). Soirée des libertines bi à La Chaloupe (Bordeaux). Super week-end olé olé, tapas à volonté au Moulin aux Anges (près de Salon-de-Provence). Élection du plus beau bronzage au Club Absolu (près de Cannes).

Samedi 26 juin

Soirée colin-maillard au Club 22 (près de Saint-Brieuc). Soirée SM à l'Alcôve (près de Pau). Vive les vacances au Clan (Sète). Chaud sera l'été à la Stella della Notte (Nîmes). Soirée dessous coquins au 2Mil'3 (Hyères). Soirée minijupes au 4, sans Coup Férir (Marseille). Soirée *Underwear* mixte au Sunbeach (Chambéry). Soirée exhib au Club Au Soleil (près de Strasbourg).

Répertoire téléphonique

•L'ALCÔVE
50 rte des Pyrénées, 65190 Bordes.
Tél.: 05 62 35 27 83.

•LE CERCLE ROUGE
1 rue des Sables, 86130 St-Savin.
Tél.: 05 49 84 10 86.

•LA CHALOUPE
30 rue Mattéoti, 33100 Bordeaux.
Tél.: 05 56 40 28 91.

Sex pl@Net

Léa chic

Le "domaine" de Léa est un monde chargé de sensualité. Léa nous invite à la suivre dans la chambre rose, le salon or, dans son boudoir, dans la cuisine, mais aussi sur une plage, en extérieur et, chose plus surprenante, dans une grande surface. On retrouve aussi Léa en "mission", Léa en noir et blanc ou Léa accompagnée de Marc. Elle a une trentaine d'années, lui une quarantaine, ils sont des Hauts-de-Seine et ils ont parfaitement réussi leur expérience sur le Net.

Clic-clic

http://www.ledomainedelea.com

Net clubbing La Fourche (Orne)

Soucieux d'offrir des prestations de qualité et pour ne pas sombrer dans la routine, Pascale et Michel ont décidé de n'ouvrir leur club que le samedi soir de 22 h à 5 h du matin, exclusivement aux couples. L'établissement, né en juillet 2003, s'étend sur 300 m2 avec bar, piste de danse, chambres, coins câlins confortables, salon de massages, douches... Le site du club est récent, agréable, avec un beau graphisme, et de nouvelles galeries photos devraient venir très bientôt l'étoffer.

Clic-clic

http://www.la-fourche.com/

Rince-œil du mois

Beaucoup de photos dans c
rince-œil de juin, et autan
de vidéos. Après les deux o
trois *pop-up* de la page d'ac
cueil, la navigation n'est plu
pertur
bée pa
les é
cran
publici
taires
Ce sit
est tou
en fran
çais e
les m

ses à jour sont quotidienne
Photos *soft* ou bien photo
hard, séquences filmées e
tous genres... De quoi s
rincer les mirettes pour pa
un sou.

Clic-clic

http://www.gratuit3x.co

Oh les filles !

Aucune autre prétention, sur le site de Thierry – fidèle lecteur d'*Union* – que de nous montrer de très jolies filles. Présentées en bichromie, elles nous font penser à d'exquises pin-up sorties des années soixante. Le site est très *soft*. C'est un bel hommage à la sensualité de la femme. Pour le moment, on y trouve cinq galeries et une centaine de photos. Vivement les prochaines mises à jour…

Clic-clic

http://membres.lycos.fr/verybeautifulgirls

Question pratique

Nous partageons un PC et Internet avec toute la famille. Pour protéger nos enfants, nous voudrions empêcher l'accès aux sites pour adultes. Existe-t-il un moyen de bloquer l'accès vers les sites érotiques et pornographiques ?

Marie et Julien, Pontoise

Vous avez totalement raison de vous préoccuper de cela, et nous conseillons à tous les parents dont l'ordinateur est équipé d'Internet d'installer un contrôle parental. Ces systèmes fonctionnent en général par filtrage de mots. Vous pouvez choisir vous-même les termes spécifiques contenus dans des sites, et qui en bloqueront l'accès. Souvent, les fournisseurs d'accès comme "Wanadoo" proposent de tels services. Vous pouvez également paramétrer votre navigateur. Choisir le menu "Outils", puis "Options Internet", et enfin "Sécurité". Cliquez sur "Sites sensibles", puis "Appliquer". Vous pouvez aussi télécharger un filtre gratuit sur le site : www.icra.org/_fr/

Vous avez créé ou visité un site amateur et gratuit et vous aimeriez qu'on en parle. Vous n'arrivez pas à joindre un site de cette rubrique. Contactez notre Sex Surfer à cette adresse :

perrinthomas@wanadoo.fr

Agenda

•LE CLAN
14 rue de Tunis, 34200 Sète.
Tél. : 04 67 53 02 75.

•LE CLUB ABSOLU
606 chemin des Peupliers,
06250 Mougins.
Tél. : 04 92 18 16 00.

•LE CLUB AU SOLEIL
39 route de Strasbourg,
67230 Kogenheim.
Tél. : 03 88 58 75 49.

•LE CLUB ESPACE LIB
73 route Nationale, 57830 Bebing.
Tél. : 03 87 25 03 70.

•LE CLUB 22
1 rue de Carpont, 22440 Ploufragan.
Tél. : 02 96 78 28 05.

•LE 2MIL'3
548 chemin de la Source,
83400 Hyères.
Tél. : 04 94 35 38 08.

•LE MANOIR
Route de Dole,
39120 Petit-Villiers Robert.
Tél. : 03 84 71 58 06.

•LE MOULIN AUX ANGES
rue B. Raspail, 13410 Lambesc.
Tél. : 04 42 92. 83 72.

•LE NAUTILUS
18 rue Feydeau, 75002 Paris.
Tél. : 01 40 41 98 58.

•LE 4, SANS COUP FÉRIR
4 rue de Villiers, 13005 Marseille.
Tél. : 04 91 47 79 06.

•LE STARMAN
4 rue de la Gare, 56110 Gourin.
Tél. : 02 97 23 66 78.

•LA STELLA DELLA NOTTE
21 rue de l'Écluse, 30000 Nîmes.
Tél. : 04 66 23 90 49.

•LE SUNBEACH
242 rue Jules Bocquin,
73000 Chambéry.
Tél. 04 79 62 12 29.

•LE TRITON
28 avenue de Toulouse,
11100 Narbonne.
Tél. : 04 68 41 76 58.

•LE VAHINÉ
35 rue E. Bourges, 13004 Marseille.
Tél. : 04 91 34 76 56.

•LE VÉNUSIA
42 allée du Ponant,
34280 La Grande-Motte.
Tél. : 04 67 56 17 57.

Retrouvez tous les clubs de votre région sur la ligne Union, au 0 892 700 801 (0,34 €/min).

Rubrique Agenda
Montreux Publications
Libre réponse 681
92535 Levallois-Perret Cedex

Le Sexe & la plume

Ils nous écrivent

N'hésitez pas à nous raconter votre aventure, en spécifiant vos prénom, âge et profession.

☞ *Si vous écrivez de la Suisse ou d'un autre pays que la France, envoyez votre courrier à : Montreux Publications BP 61, 1820 Territet, Suisse.*

☞ *Si vous écrivez depuis la France, envoyez votre courrier sous enveloppe non affranchie à : Montreux Publications SA, Libre réponse 73178, 92535 Levallois-Perret Cedex.*

☞ *Vous pouvez également adresser votre texte par e-mail à : union@hfp.fr*

TUNED
TUNED
Le Sexe
et la
plume

Raccrochez, c'est une erreur!

Quand arrive la fin du mois, deux choses me font plaisir : ma paie et la parution imminente du nouveau numéro d'*Union*. Vous ne pouvez pas savoir le pied que vous me procurez tous les mois. J'aimerais donc, à mon tour, vous raconter mon histoire garantie véridique.

Un soir de mars, je suis allé regarder un match de la Ligue des Champions chez un collègue. Toute la soirée, j'ai été excité à la vue des magnifiques jambes gainées de son épouse. Je suis vite rentré chez moi après le match, parce que j'avais très envie de faire l'amour à ma femme.

Je n'ai pas allumé la lumière en entrant chez moi, de peur de réveiller ma femme et ma fille. Je me suis déshabillé dans le couloir avant d'aller au lit. Mais là, je me suis aperçu que Frédérique n'y était pas. J'ai compris qu'elle avait dû m'attendre allongée sur le canapé. Je suis reparti à tâtons au salon et je me suis agenouillé devant le canapé. J'ai déplacé ma bouche le long de sa jambe. Je me suis retrouvé avec une érection carabinée quand j'ai découvert qu'elle portait des bas. C'est tellement rare ! Quelques instants plus tard, j'ai écarté son string (encore une nouveauté !) et ma bouche a effleuré son sexe. Elle s'est réveillée et j'ai senti ses doigts dans mes cheveux. Elle pressait ma tête contre elle. Cela m'a tellement excité que ma langue s'est activée dans sa fente, en lui déclenchant de longues vagues de plaisir.

"Je me suis retrouvé avec une érection carabinée quand j'ai découvert qu'elle portait des bas. C'est tellement rare ! Quelques instants plus tard, j'ai écarté son string..."

Je commençais à être bien lancé quand le téléphone a sonné. Je ne voulais pas m'interrompre, mais je ne voulais surtout pas que la petite se réveille. Malgré l'obscurité, j'ai vite trouvé le téléphone et j'ai décroché. J'ai cru défaillir quand j'ai reconnu la voix de ma femme. Elle voulait savoir si tout se passait bien avec sa sœur Anne qui était venue jouer la baby-sitter de secours ! Je lui ai dit : "Je viens de rentrer à l'instant, je n'ai pas encore vu ta sœur." Elle m'a expliqué qu'elle avait été appelée d'urgence à l'hôpital (ma femme est médecin urgentiste).

"J'étais à poil devant elle, et mon embarras ne s'est pas arrangé quand elle est venue se coller contre moi."

Quand j'ai raccroché, j'ai allumé une petite lampe, et j'ai vu Anne s'approcher de moi, le sourire aux lèvres. J'étais confus à un point que vous ne pouvez pas imaginer. J'étais à poil devant elle, et mon embarras ne s'est pas arrangé quand elle est venue se coller contre moi pour me supplier de terminer ce que j'avais commencé. Je ne savais vraiment pas quoi faire. D'un côté, j'étais encore très excité, et sentir ses seins contre mon torse n'arrangeait rien... D'un autre côté, je ne pouvais me décider à tromper ma femme avec sa propre sœur. Je n'ai pas eu à choisir : Anne

s'est agenouillée devant moi et m'a sucé. C'était si bon, comment aurais-je pu résister ?

"Je l'ai relevée, retournée, et je l'ai pénétrée. Ce fut une étreinte brève et sauvage, et un souvenir inoubliable."

Je me suis dit : "Vis comme si chaque jour était le dernier de ta vie." Je l'ai relevée, retournée, et je l'ai pénétrée. Ce fut une étreinte brève et sauvage, et un souvenir inoubliable.

Fabrice, Doubs

Au clair de la lune

Mariés depuis bientôt dix ans, Maria et moi formons un couple complice et amoureux. D'apparence plutôt timide, ma femme se révèle très sexuelle dans l'intimité. En fait, rien ne la choque, tant que cela reste entre nous deux.

Nous avions souvent parlé de nos fantasmes, surtout le trio, et cela nous excitait beaucoup. Mais il n'était pas question de franchir le pas... jusqu'à ce soir de l'été dernier. Cela s'est passé dans les Landes où nous avions loué un bungalow dans un grand camping de la côte. Un soir où il faisait très bon, nous avons pris un bain de minuit dans un coin plutôt tranquille, à l'écart du camping. Après quelques caresses furtives dans l'eau, nous avons regagné nos serviettes. Nous sommes restés nus à nous embrasser et à nous caresser. Maria m'a branlé et sucé longuement avant que je lui prodigue un cunni de folie. Puis, elle s'est mise à quatre pattes, le cul bien cambré. Je l'ai limée profondément en la tenant par les hanches. C'est là que nous avons remarqué un homme à une quinzaine de mètres de nous. Le short baissé, il se masturbait en nous regardant. Après un temps d'arrêt, j'ai repris mes coups de reins. Maria gémissait toujours plus. J'avais compris que ce soir-là allait être particulier pour nous.

L'homme s'est approché à trois ou quatre mètres. Il devait avoir une quarantaine d'années, pas mal, mince, mais avec un sexe impressionnant, épais et plutôt long. Il se masturbait en décalottant à fond son gros gland. Maria s'est retournée pour lui exhiber sa croupe et m'a repris dans sa bouche. L'homme s'activait en gémissant. Maria semblait très excitée. L'homme n'était plus qu'à un mètre de nous, il fixait sans rien dire la raie et les reins de ma femme. Dans un murmure, j'ai dit à Maria que si elle en avait envie, elle pouvait le branler. Elle m'a regardé, ses yeux se sont illuminés, et elle a enserré dans sa main le sexe de l'inconnu. Elle l'a masturbé lentement. Je me suis astiqué de mon côté en matant la scène en silence. Pour la première fois, je voyais ma femme branler une autre queue que la mienne. J'étais très excité. J'ai poussé sa tête vers la tige de l'inconnu. Elle s'est laissée faire. Je l'ai regardée poser ses lèvres sur le gland décalotté et goûter la mouille

"J'étais excité. J'ai poussé sa tête vers la tige de l'inconnu. Elle s'est laissée faire. Je l'ai regardée poser ses lèvres sur le gland décalotté et goûter la mouille qui suintait..."

qui suintait. Elle a donné deux ou trois coups de langue avant d'engloutir sa queue. Il a gémi et a fermé les yeux. Ma femme le pompait et malaxait ses couilles avec son autre main. Elle l'a branlé à toute vitesse. L'homme a crié et a laissé échapper de son gland des giclées de foutre qui ont dégouliné sur les seins de ma femme.

Il nous a remerciés et a disparu aussitôt. Maria et moi étions encore tout excités par cette expérience. Je lui ai refait l'amour aussitôt, et nous sommes rentrés repus, encore plus amoureux et complices.

Virgile, 31 ans, attaché de presse, Montpellier

COURRIER AVEC PHOTOS

Derrière le rideau de la cabine

La gaieté, le sourire et les formes de ma femme la rendent aussi belle que désirable. Depuis déjà quelques années, nous pimentons notre vie de couple par des petits gages, dont mon épouse s'acquitte toujours en s'amusant. Vos lecteurs pourraient d'ailleurs s'en inspirer afin d'entretenir la flamme conjugale...

Parfois, je lui demande de ne pas porter de culotte à la maison, ou bien de l'enlever au cours de la journée. C'est un de nos petits jeux préférés. Dans ces cas-là, elle s'éclipse dans les toilettes d'un restaurant. Lorsqu'elle revient et traverse la salle nue sous sa jupe, je sais que ça la fait terriblement mouiller. De mon côté, je bande immédiatement.

Il y a quelque temps, nous avions décidé de faire les magasins. C'est moi qui avais choisi sa tenue : jupe courte, bas noirs, chemisier en voile transparent et redresse-seins. Sous la jupe, aucune trace de slip évidemment, pas question d'altérer la ligne de son si beau cul. Une fois arrivé sur le parking, j'ai rapidement fait le tour de la voiture pour lui ouvrir la portière et assister à son manège. Elle a pris tout son temps, en faisant semblant de chercher quelque chose dans la boîte à gants et, à chacun de ses mouvements, elle écartait les jambes. Moi, voyeur, je distinguais nettement sa chatte déjà luisante et je me disais que je n'étais peut-être pas le seul.

Dans la galerie commerciale, nous avons repéré les boutiques de prêt-à-porter dont les cabines d'essayage disposaient de rideaux. Nous avons choisi plusieurs tenues et, quand ma femme s'est retrouvée presque nue, c'est-à-dire en bas et redresse-seins, j'ai légèrement écarté le rideau.

> **"J'ai glissé une main derrière le rideau. J'ai introduit un doigt, très facilement, dans le sexe de mon épouse."**

J'ai alors pu contempler, comme un voleur, ses courbes et sa chatte. Puis, j'ai glissé une main derrière le

Nouveau

100% courrier et photos !

+ vos adresses e-mails...

Demandez-le dès le 15 juin à votre marchand de journaux

rideau. J'ai introduit un doigt, très facilement, dans le sexe de mon épouse. Pendant que je lui passais d'autres vêtements, j'écartais davantage le rideau de la cabine, ce qui n'était pas pour déplaire au monsieur de la cabine voisine, qui assistait également son épouse, mais de manière beaucoup plus classique. Comme par hasard, à chaque fois que j'ouvrais le rideau, ma femme avait la chatte à l'air. Mon voisin n'en perdait pas une miette et mon épouse le savait... Une fois les essayages terminés, nous avons repris la voiture pour rentrer à la maison. Je conduisais d'une main en laissant l'autre entre ses cuisses trempées.

A la maison, ma femme s'est installée sur le canapé du salon. Elle a ôté sa jupe et

a écarté les cuisses. C'était comme un appel. D'une main, j'ai caressé ses grandes lèvres et son bouton gonflé, tandis que de l'autre, je libérais ses seins de son chemisier. Mes caresses étaient de plus en plus pressantes. J'avais déjà enfoncé trois doigts dans sa fente. Tout en tirant sur ses mamelons, je lui disais qu'elle était une petite vicieuse, une salope, une cochonne de se promener comme cela sans culotte. Plus j'évoquais les scènes de l'après-midi, plus elle se tortillait. On a carrément atteint le paroxysme en revivant les essayages. Et quand je lui ai promis une fessée si elle recommençait ainsi à s'exhiber devant un inconnu, elle a tellement mouillé que j'ai cru à une éjaculation.

"Mes caresses étaient de plus en plus pressantes. J'avais déjà enfoncé trois doigts dans sa fente. Tout en tirant sur ses mamelons, je lui disais qu'elle était une petite vicieuse..."

"J'avais l'impression que sa chatte était suffisamment ouverte pour accueillir deux membres en même temps."

Son sexe était inondé et je n'ai eu aucun mal à le pénétrer. Il aspirait ma verge et j'avais l'impression que sa chatte était suffisamment ouverte pour accueillir deux membres en même temps. Nous avons joui ensemble quelques secondes plus tard... Après une telle séance, j'ai contemplé le corps de celle que j'aime par-dessus tout, qui me fait tant bander, et qui en fait bander d'autres.

Thomas, Rennes

Quand il y en a pour deux...

Au mois de février, ma copine Diane et moi avons vécu la plus belle expérience sexuelle de notre vie. Nous avions pris quelques jours de congé en amoureux du côté de Cannes. Nous avions déjà eu quelques aventures avec des couples, sans être pourtant habitués à l'échangisme.

Nous sommes descendus dans un hôtel pour trois jours. Le premier soir, après avoir bien dîné, nous avons regagné notre chambre et nous avons fait l'amour. Ma copine gémissait assez fort, mes coups de reins la faisaient crier. Au bout d'un moment, on a entendu frapper à la porte de la chambre. J'ai entouré ma taille d'une serviette de bain, et j'ai ouvert la porte. Une mignonne petite brune dans la trentaine me faisait face. Elle m'a souri tout en me signalant que nos bruyants ébats l'empêchaient de dormir. Elle était vêtue d'un long T-shirt blanc, et je devinais ses petits seins à travers. Je ne me suis pas trompé quand je lui ai proposé, en souriant, de retourner se masturber dans sa chambre, ou d'entrer dans la nôtre : elle est entrée. Diane lui a souri et j'ai guidé notre invitée vers le lit. Elle était très bien foutue, avec de beaux seins fermes, une croupe rebondie et des jambes fines.

"Elles ont fait l'amour devant moi qui me masturbais dans un fauteuil. Elles étaient toutes les deux superbes."

Ma copine et sa nouvelle partenaire ont commencé à se caresser. Elles ont fait l'amour devant moi qui me masturbais dans un fauteuil. Elles étaient toutes les deux superbes. J'avais une vue fantastique sur le cul et la chatte de la fille qui, à quatre pattes, léchait le minou de ma chérie. Elles se sont placées en 69 et se sont fait jouir sous mes yeux. Puis, Diane a suggéré la jeune femme de me sucer. Notre invitée a pris mon sexe dans sa bouche. Elle a alterné les va-et-vient sur ma queue et les léchouilles sur mes boules et mon anus. C'était exquis.

Ma copine m'a ensuite demandé de venir lui faire l'amour. Pendant que je la pilonnais en missionnaire, notre invitée s'est amusée à glisser un doigt dans ma raie. À un moment, Diane m'a tendu un des préservatifs que nous avions emportés "au cas où". Notre voisine de palier a vite compris : à peine avais-je enfilé la capote qu'elle était déjà à quatre pattes sur le lit à m'attendre. Diane a guidé mon pieu dans la fente de sa nouvelle amie. D'un coup sec, j'ai enfoncé ma queue dans sa chatte. Je l'ai bombardée pendant que ma copine lui pelotait les seins par-dessous. La brunette criait son plaisir, et moi j'étais excité de baiser cette inconnue, surtout devant Diane. Elle a joui assez rapidement avant de s'écrouler sur le lit.

"Diane a guidé mon pieu dans la fente de sa nouvelle amie. D'un coup sec, j'ai enfoncé ma queue dans sa chatte. Je l'ai bombardée pendant que ma copine lui pelotait les seins..."

Diane lui a préparé l'anus pour la sodomie. Notre invitée a écarté ses fesses pour laisser la langue de ma copine la lubrifier. J'ai posé mon gland à l'entrée de sa rosette et j'ai poussé. Ma tige est entrée sans difficulté et je l'ai défoncée en me tenant à ses reins. Ma copine se masturbait en nous matant. Quand Diane a deviné que j'allais jouir, elle a sorti ma bite du cul de ma partenaire, elle a arraché mon préservatif, et m'a branlé jusqu'à ce que je jouisse sur les fesses de la demoiselle. Elle a léché sa peau maculée de traînées blanches.

Notre voisine a regagné sa chambre pour un repos bien mérité. Nous l'avons croisée au petit matin. Elle partait. Nous nous sommes souri tous les trois. Ce fut une nuit inoubliable.

Giovanni, 34 ans, Lausanne

COURRIER AVEC PHOTOS

Fist *prodigue*

Je vous suis fidèle depuis de nombreuses années. Je prends un immense plaisir à lire en compagnie de ma femme les récits de lecteurs accompagnés de photos coquines. Nous-mêmes, nous aimons bien nous exhiber et cela a, peu à peu, influencé notre vision du sexe.

Tout cela a débuté lorsque, à une station service, j'ai demandé à ma femme de relever un peu sa jupe pour laisser apparaître le haut de sa cuisse aux clients qui se servaient. Ces derniers étaient gênés et l'idée qu'ils bandaient tout en regardant mon épouse m'excitait énormément. Elle se dévoile avec un tel naturel que les gens ne savent jamais si elle le fait exprès ou non. Désormais, lorsqu'on reçoit des invités à la maison, je lui demande de mettre des tenues très sexy ou bien de ne pas porter de sous-vêtements.

"Elle se dévoile avec un tel naturel que les gens ne savent jamais si elle le fait exprès ou non. Désormais, lorsqu'on reçoit des invités, je lui demande de mettre des tenues sexy..."

L'autre jour, un jeune type d'une vingtaine d'années a sonné chez nous pour un sondage. Je l'ai invité à prendre un verre après ses questions.

"Ma femme portait un large chemisier plongeant et, dès qu'elle se baissait, on pouvait découvrir sa lourde poitrine."

Je voulais lui faire profiter des avantages de mon épouse que j'ai discrètement prévenue pour qu'elle s'habille en conséquence. Ma femme portait un large chemisier plongeant et, dès qu'elle se baissait, on pouvait découvrir sa lourde poitrine. Elle entrouvrait même les cuisses de temps en temps afin de lui laisser découvrir sa chatte à l'air. J'ai pris un pied inouï à voir ce jeune homme se dandiner sur son siège afin de dissimuler son excitation. Le regard de ma belle en disait long sur son état. Elle devait mouiller énormément. J'ai invité ma chérie à se mettre carrément à l'aise devant notre invité d'occasion. Histoire de le provoquer, elle s'est *fistée* sous ses yeux et devant mon objectif. Le type

n'en revenait pas. Moi, j'adore la voir se prodiguer cette caresse pendant que je me masturbe, ce que je n'ai pas manqué de faire. J'espère que ces clichés vous plairont et que ma femme acceptera bientôt d'aller encore plus loin. *[N.D.L.R. : plus loin, mais où ça ?]*

Francis, 32 ans, ingénieur, Aveyron

Il venait d'avoir 18 ans

Je venais d'avoir 18 ans. J'étais tellement timide que je n'avais encore jamais eu de rapports sexuels avec une fille.

Au cours de l'été 1993, j'étais allé séjourner deux semaines à Toulon chez mon frère. Il bossait comme commercial, et était parti quelques jours en mission en Belgique. Je suis resté avec ma belle-sœur, Heidi, une jolie blonde. À l'époque, elle avait 26 ans. Je me suis vite rendu compte que l'absence de mon frère la mettait en état de manque. Je la regardais discrètement, surtout à la plage quand elle était en maillot de bain. Le soir, avant de dormir, je me remémorais les images du jour en me branlant.

Un matin, en me levant, je me suis précipité en slip dans la salle de bain, en pleine érection. Manque de chance, je suis tombé nez à nez avec elle dans le couloir. Gêné, je suis vite retourné dans ma chambre, mais je l'ai entendue crier : "C'est dommage de bander pour rien !" Elle m'a rejoint aussitôt dans ma chambre, s'est approchée de moi, et a baissé mon slip. J'étais scié ! Elle a commencé à me branler gentiment. C'était la première fois que je sentais la main d'une femme sur mon sexe. Elle m'a souri, puis s'est agenouillée. Elle a pris mon membre dans sa bouche. J'étais sur une autre planète, je flottais. Elle m'a vite conduit à l'extase car je n'ai pas pu me retenir très longtemps. Accrochée à mes fesses, elle m'a empêché de me retirer.

Elle m'a pris par la main et m'a entraîné sur mon lit. Je m'y suis allongé et on s'est embrassés longuement. Je la serrais tendrement dans mes bras. Enfin, elle m'a invité à la caresser et à la lécher. J'en rêvais depuis longtemps sans imaginer que cela puisse se réaliser un jour. J'ai découvert son superbe sexe, odorant et mouillé. Ma queue a tout de suite retrouvé sa vigueur, et je me suis installé sans hésiter entre ses cuisses. Je l'ai léchée du mieux que j'ai pu. Après, je l'ai pénétrée maladroitement, avec émotion. Sa chatte était juteuse. Je suis allé et venu lentement en elle, puis j'ai accéléré. Elle a crié, il m'a semblé qu'elle avait joui. Je me suis déchargé en elle, j'étais au paradis.

"Je l'ai léchée du mieux que j'ai pu. Après, je l'ai pénétrée maladroitement, avec émotion. Sa chatte était juteuse. Je suis allé et venu lentement en elle, puis j'ai accéléré..."

Les derniers jours de mes vacances furent vraiment merveilleux et instructifs. Dix ans ont passé. Lorsqu'une occasion se présente, nous récidivons avec beaucoup de plaisir.

Samuel, 28 ans, ingénieur, Saône-et-Loire

COURRIER AVEC PHOTOS

Ma jolie vendeuse

C'était il y a trois ans. À cette époque, j'étais marié à une femme glaciale, qui n'était avec moi que par intérêt. Ma vie amoureuse était loin d'être ce que j'espérais. Je travaillais dans un grand magasin. J'avais remarqué une jolie vendeuse, que j'appellerai "Amandine". Pendant un mois, nous avons passé des heures à discuter et à rire en cachette. Puis, est arrivé ce que nous espérions tous les deux : nous avons eu envie de nous connaître plus intimement. Nous avons fait chacun des tests de dépistage pour être sûrs que nous n'avions aucune maladie sexuellement transmissible, et le jour J est finalement arrivé.

"Nous avons passé des heures à discuter et à rire en cachette. Puis, est enfin arrivé ce que nous espérions tous les deux : nous avons eu envie de nous connaître plus intimement..."

Nous avions posé tous les deux notre après-midi. Je l'ai invitée à déjeuner chez moi. Ma femme était à son travail. Après manger, je l'ai emmenée dans ma chambre en l'embrassant. Là, je lui ai enlevé son pantalon. Son string était déjà tout humide. Je l'ai ensuite débarrassée de son pull et je lui ai ôté son soutien-gorge. Ses tétons devenaient durs sous ma langue. Avec ma main, j'ai fouillé son petit minou trempé. Je l'ai couchée sur le lit et j'ai retiré son string devenu gênant.

Mes doigts se sont agités sur son bouton, puis c'est avec ma langue que je suis allé titiller son clito, qu'elle avait particulièrement développé. Je lui ai léché le minou, deux doigts enfoncés dans son vagin. J'ai adoré boire le miel qui sortait de sa petite fleur. Amandine m'a demandé de changer de position pour qu'on se mette en 69. Elle m'a sucé avec volupté, en me caressant les couilles. J'adore cela !

"Elle allait me faire jouir, alors elle s'est assise sur moi et elle a absorbé doucement ma queue dans sa chatte."

Ma queue grossissait dans sa bouche. Elle était en train de me faire la plus belle pipe que j'avais jamais eue. Elle allait me faire jouir, alors elle s'est assise sur moi et elle a absorbé doucement ma queue dans sa chatte ouverte.

Elle était cambrée et son minou a littéralement avalé ma verge. Je fixais sa magnifique chatte trempée. Je sentais à chacun de ses va-et-vient mon pilon buter au fond de sa grotte intime. À chaque fois, je devais me retenir pour ne pas jouir. Amandine laissait échapper

des râles de plaisir. J'ai senti l'étreinte de sa chatte se relâcher et elle a joui en inondant ma queue. J'ai explosé à mon tour dans son ventre.

"Nous avons repris notre exploration amoureuse et cela a duré tout l'après-midi. Nous étions épuisés."

Après quelques minutes, nous avons repris notre exploration amoureuse et cela a duré tout l'après-midi. Nous étions épuisés. En la ramenant chez elle, nous savions tous les deux que nous ne pourrions plus jamais nous passer l'un de l'autre. Depuis, j'ai divorcé, et nous vivons ensemble un amour intense.

Cette lettre est pour toi, mon cœur, et merci à toi de m'avoir fait découvrir les véritables joies de l'amour.

Patrick, 39 ans, Sarthe

Le petit oiseau va sortir

Il y a quelques mois, je lisais dans votre revue un récit sur le côté voyeur de certaines femmes. Hé bien, il y a huit jours, sans que je prémédite la chose, j'ai été la cible visuelle de trois femmes.

Récemment, j'ai eu un accident de moto et je dois faire de la rééducation pour ma jambe. La semaine dernière, lorsque je suis arrivé chez le kiné, mon poste habituel était déjà occupé par une dame. Il y avait aussi une autre femme et une jeune fille dans la pièce. Le kiné m'a installé à un poste de travail juste en face des trois patientes. Il m'a fait mettre en caleçon et allonger sur le côté. J'étais un peu gêné parce que les trois paires d'yeux convergeaient sur moi.

J'ai fait mes exercices pendant une bonne demi-heure, je soulevais ma jambe, la reposais, etc. C'est alors que je me suis aperçu que les trois femmes avaient une vue imprenable sur mon entrejambe, et qu'elles ne se privaient pas de regarder. C'est là que j'ai compris que mon caleçon qui était assez lâche laissait largement apparaître mes testicules, et même ma verge lorsque je levais la jambe ! Quand je me suis rendu compte de tout ça, j'ai senti le rouge me monter aux joues. J'ai tout de suite remis mon caleçon en place et j'ai regardé prudemment les trois femmes : elles me mataient toutes en souriant et elles se lançaient entre elles des regards de connivence. J'étais horriblement gêné et pourtant, ça m'excitait. Si elles ne pouvaient plus voir mon sexe que je prenais soin de mieux cacher, elles ont certainement remarqué que la bosse de mon caleçon grossissait à vue d'œil.

"Je soulevais ma jambe, je la reposais, etc. C'est alors que je me suis aperçu qu'elles avaient une vue imprenable sur mon entrejambe, et qu'elles ne se privaient pas de regarder..."

La séance s'est terminée, j'avais une trique d'enfer que je n'essayais même pas de cacher. Je suis reparti très excité et, une fois chez moi, je n'ai pas pu m'empêcher de me masturber pour faire retomber la pression.

Nabil, 36 ans, Roussillon

Cours du soir

Récemment, j'ai vécu une aventure pas banale que j'avais envie de vous raconter. Ce jour-là, ma femme était convoquée par la prof de français de notre fils, pour la quatrième fois en trois mois. Elle préférait y aller seule, mais j'ai souhaité l'accompagner. Je l'ai attendue dans la cour du lycée en lisant un magazine. J'ai fini par trouver le temps long et j'ai décidé de rejoindre mon épouse.

Arrivé dans le couloir du troisième étage, j'ai regardé par la fenêtre de la seule salle encore éclairée. De l'endroit où j'étais, je ne voyais pas le bureau. J'ai donc ouvert la porte et j'ai découvert une scène surréaliste ! La prof était allongée sur le bureau en train de se faire dévorer le minou par ma puce, qui semblait y prendre un grand plaisir ! Bizarrement, au lieu de ressentir une quelconque jalousie, j'étais excité par la situation. J'ai commencé à mater, les jambes un peu tremblantes. Les deux femmes acceptaient ma présence et avaient même l'air d'apprécier fortement la situation.

"J'ai alors découvert une scène surréaliste ! La prof était allongée sur le bureau en train de se faire dévorer le minou par ma puce, qui semblait y prendre un grand plaisir..."

La prof de mon fils m'a lancé un regard qui en disait long sur ses désirs. J'avais toujours fantasmé sur cette femme d'une trentaine d'années à la lourde poitrine et aux cheveux bruns. Alors que ma puce continuait à lui manger l'entrecuisse, j'ai baissé mon pantalon et je me suis avancé vers la douce prof. Elle ne s'est pas fait prier pour prendre mon sexe dans sa bouche et je peux vous jurer qu'elle n'en était pas à son coup d'essai. Niveau langue, la prof de français savait s'y prendre ! Ma coquine de femme, voyant cela, a rejoint sa maîtresse pour me sucer aussi. Deux bouches expertes pour moi tout seul, c'était l'extase ! À ce moment-là, ma chérie a rentré trois doigts dans le vagin de la sublime brune. Elle s'est mise à crier son plaisir. Heureusement que nous étions seuls, car elle avait du coffre.

"Je me suis occupé du sexe bien humide de ma puce en la pénétrant par-derrière, les seins collés sur le bureau."

J'avais envie de m'enfiler dans la prof mais personne n'avait de préservatif. Je me suis alors occupé du sexe bien humide de ma puce en la pénétrant par-derrière, les seins collés sur le bureau. Pour finir en beauté, la prof est venue se mettre à quatre pattes sur le bureau au-dessus de ma chérie pour que je m'occupe de son minou et surtout de son petit trou avec ce qu'il me restait : ma langue. Évidemment, je n'ai pas tenu longtemps à ce rythme et j'ai joui au plus profond de mon amour de femme qui, elle, a joui presque en même temps.

Le retour à la maison fut calme et plutôt bizarre. Mais, depuis cet événement, lorsque nous faisons l'amour, c'est dix fois plus chaud. Hélas, ma femme me refuse une nouvelle expérience avec sa compagne de jeu.

Bruno, ouvrier, Loiret
knono@wanadoo.fr

Union spécial lettres et e-mails n° 2

sera en vente le 15 juin !

Spécial blouses blanches

Infirmières, doctoresses, gynéco, etc.
Vos témoignages les plus brûlants

+ vos courriers, photos et adresses e-mails ...

Demandez-le à votre marchand de journaux

La Lettre du Mois

COURRIER AVEC PHOTOS

La chevauchée fantastique

Yvan, 21 ans, et sa chérie de 19 ans adorent multiplier les jeux coquins. À voir leur impressionnante collection d'*Union* qu'ils nous présentent accompagnés de leurs *sex toys* favoris, on devine que ces deux-là ne s'ennuient jamais durant leurs moments d'intimité. Et en plus, ils s'aiment comme au premier jour. À la rédaction, on a déjà pris les paris pour leur futur mariage. Et n'oubliez pas de nous envoyer un faire-part…

Nous sommes un couple d'une vingtaine d'années et nous adorons le sexe et votre magazine (quel bonheur qu'un nouveau "Union Spécial Lettres et E-mails" soit publié maintenant en plus tous les trois mois!). Ma chérie, du haut de ses 19 ans est, comme on dit, un "beau brin de femme". Son corps est très sexy, avec ses jolis seins en forme de poires. Je vous laisse la possibilité de vérifier mes propos avec la douzaine de photos coquines préparées rien que pour vous. J'en prends souvent quand elle porte de la lingerie

ou quand elle est nue. Parfois, c'est elle qui tient l'appareil. Elle est très douée! Nous adorons aussi nous prendre en photo lors de nos ébats.

La Lettre du Mois

Un soir que ma chérie était "fatiguée", pour reprendre ses mots, je me suis allongé sur le lit pendant qu'elle prenait son bain juste à côté. Personnellement, je n'avais pas très envie de dormir. J'ai saisi la télécommande de la télévision et j'ai inséré dans le lecteur un de nos DVD X préférés: "Les 10 leçons

pour une bonne sodomie". En effet, les pratiques anales nous excitent beaucoup mais nous n'avons jamais franchi le pas, peut-être par peur d'être déçus. En revanche, nous adorons explorer nos petits trous respectifs avec nos doigts, langues, et même parfois des *sex toys*. Nous en avons une collection impressionnante et mon bébé adore tout comme moi les utiliser. J'avais

mis le volume de la télé à fond en espérant que ma chérie entende et que cela réveille sa libido. Cela faisait bien dix minutes que le DVD tournait, mais pas la moindre réaction ni le moindre bruit du côté de la salle de bain. Les gémissements des actrices me chauffaient sérieusement mais je m'attendais au pire : m'occuper de mon cas tout seul.

Soudain, un claquement de porte m'extirpa de mes pensées pessimistes. Mon bébé d'amour est réapparue complètement habillée. Elle s'était maquillée et avait enfilé son plus beau chemisier blanc, une minijupe noire avec des bas et un porte-jarretelles blancs, bottes en cuir noir, bref, la totale ! Elle a éteint la télévision, a tamisé la lumière et a glissé un CD dans la chaîne hi-fi. Une musique orientale est sortie des haut-parleurs. L'ambiance devenait brusquement propice aux câlins ! Ma chérie s'est penchée sur moi et m'a susurré à l'oreille : "Je vais te prouver que, même

La Lettre du Mois

fatiguée, je peux être très coquine. Je te réserve une petite surprise : un strip à ma façon..."

Ces quelques mots ont suffi à me mettre en transe. Je tremblais à l'idée de ce qui allait se passer mais, à voir le regard de mon bébé, j'ai compris que je n'étais pas le seul à être excité par la situation. Nous nous sommes embrassés tendrement et amoureusement avant qu'elle n'enlève mon T-shirt et mon slip pour extirper ma bite déjà trop serrée par le morceau de tissu. Allongé nu sur le lit, le sexe dressé, j'attendais avec impatience le début du spectacle.

Elle a entamé une danse lascive, à la fois très pro et très intime, avant de dégrafer son soutien-gorge avec lequel elle s'est caressé l'entrejambe. Il ne lui restait plus que son string et sa casquette *street wear*. Moi qui ne lui connaissais pas ces talents d'effeuilleuse, je suis resté bouche bée devant tant de sensualité. Elle s'est approchée de moi, a pris ma main et l'a mise dans son string pour que je sente son abricot fraîchement épilé ruisseler de plaisir. Le tissu était tellement humide qu'il collait à sa chatte brûlante. Elle m'a ensuite léché et sucé les doigts en me fixant droit dans les yeux. Je n'avais qu'une envie : l'attraper direct sur le lit.

"Elle a pris ma main et l'a mise dans son string pour que je sente son abricot fraîchement épilé ruisseler de plaisir. Le tissu collait à sa chatte brûlante..."

J'ai ôté son string, mais elle a fait durer le plaisir en plaçant ses doigts en fourche sur son clito pour se branler. J'ai attrapé ses seins que j'ai portés à ma bouche. Ma chérie adore quand je lui titille les tétons du bout de la langue. Elle ne résiste jamais à ce traitement. Je l'ai entendue gémir. Elle s'est emparée de mon sexe pour le masturber, puis l'a mis dans sa bouche. Ses seins

frottaient mon bas-ventre. Nous nous sommes retrouvés en 69.

J'ai posé ma bouche sur son fruit tout juteux, ma langue a écarté ses lèvres chaudes et humides, et je l'ai butinée avec délectation. Je léchais cette chair douce et

accueillante, je la lapais en me régalant de son nectar, je m'amusais à faire des petits ronds autour de son clitoris avec ma langue. Elle continuait à me pomper avec une extrême douceur tout en écartant mes fesses car elle sait que je suis très sensible de ce côté-là. Sa langue est descendue vers mon anus. Je raffole de cette caresse, surtout quand elle me branle en même

temps. À ce rythme-là, nous n'avons pas pu tenir très longtemps. Mon bébé d'amour s'est mise à respirer de plus en plus vite, puis elle s'est cambrée d'un seul coup tandis que je continuais à lui caresser son entrejambe dégoulinant de plaisir. Il ne m'a fallu moi-même que quelques va-et-vient supplémentaires pour lui envoyer ma semence sur ses seins.

"Je pouvais admirer sa jolie chatte et son petit trou qui m'incitait à y planter ma langue afin de le détendre."

Le temps de reprendre nos esprits et notre souffle, je l'ai invitée à se mettre à quatre pattes, sa position préférée. Je pouvais admirer sa jolie chatte humide et son petit trou qui m'incitait à y planter ma langue afin de le détendre. J'y ai ensuite inséré mon index tout en lui massant le clitoris. Excitée comme une folle, elle a fourré deux doigts dans son sexe en me demandant de la prendre. Ma bite avait repris de la vigueur. J'ai plaqué ses fesses contre moi et je l'ai plantée dans sa chatte bouillante en lui caressant toujours l'anus du bout du doigt. Je la pénétrais avec tendresse et fermeté. Elle haletait et je variais mes coups de boutoir au rythme de ses gémissements. Mes mains caressaient son sexe et pétrissaient ses fesses. J'avais du mal à retenir mes cris de jouissance. Quand j'ai senti que ma bite allait exploser d'un moment à l'autre, je me suis retiré et nous avons changé de position.

"J'ai plaqué ses fesses contre moi et je l'ai plantée dans sa chatte bouillante en lui caressant l'anus. Je la pénétrais avec tendresse et fermeté. Elle haletait..."

Pour le rush final, mon bébé s'est placée à califourchon sur moi. Elle a commencé par de doux allers et retours sur ma queue avant de finir par une accélération digne

La Lettre du Mois

des plus "grands huit" de parcs d'attraction. Ma bite chauffée à blanc entrait et sortait non stop de sa grotte. Son bassin ondulait en tous sens et mon corps se crispait sous cette danse endiablée. Sans ralentir son allure, ma chérie se titillait le clito et l'anus (elle adore aussi se titiller le petit trou avec un *plug*), ce qui la rendait encore plus sexy et surtout plus humide. Nos souffles se mêlaient à la musique, c'était fabuleux, quelle chevauchée !

Secoués par un terrible orgasme, ma princesse et moi avons joui en même temps. Nous sommes restés un moment l'un dans l'autre, la tête dans les nuages, et nous avons passé le reste de la nuit tous les deux enlacés.

Voilà. Ma chérie me taquinait depuis plusieurs mois pour paraître dans notre magazine préféré. Je voudrais en profiter pour lui dire que je l'aime à la folie et que je suis prêt à partager ma vie entière avec elle. Bises à toute l'équipe d'*Union*.

Yvan, 21 ans,
étudiant, Lozère

UNION

LE GUIDE INTERNATIONAL DES RAPPORTS HUMAINS

Le guide international des rapports humains

Abonnez-vous au plaisir !

BULLETIN D'ABONNEMENT

(à compléter et à renvoyer à
UNION BP 50002 -
59718 Lille Cedex 9)

OUI je souhaite recevoir UNION pendant un an (12 numéros) directement chez moi ***sous pli discret*** pour 39 €*.

Je joins mon règlement à l'ordre de UNION par :

❑ chèque bancaire ❑ chèque postal

Nom : ..... Prénom : .....

Adresse : .....

Code Postal : |_|_|_|_|_| Ville : .....

JE CERTIFIE AVOIR PLUS DE 18 ANS Signature :

UN023

***Offre réservée aux nouveaux abonnés de France Métropolitaine.**
Service abonnements : BP 50002, 59178 Lille Cedex 9. Tél. : 0 825 826 285 (0,15 € TTC/min).

- **Tarifs étranger (hors Suisse) : nous consulter au 01 49 46 46 87 - E-mail : abonnementsunion@cba.f**
- **Tarif abonnement Suisse** (un an, 12 numéros) : **72 CHF** Coordonnées complètes et règlement de l'abonnement pour la Suisse à renvoyer à : Dynapresse Marketing SA - 38 avenue Vibert - CH 1227 CAROUGE. Tél. : 022 308 08 08 - E-mail : abonnements@dynapresse.ch

refuser que vos coordonnées soient transmises à des fins de communication commerciale.

VOUS POUVEZ AUSSI VOUS ABONNER EN LIGNE
EN PROFITANT D'OFFRES**EX**CLUSIVES SUR : **www.unionabo.com**

Le Sexe & la plume

Secrets de femmes

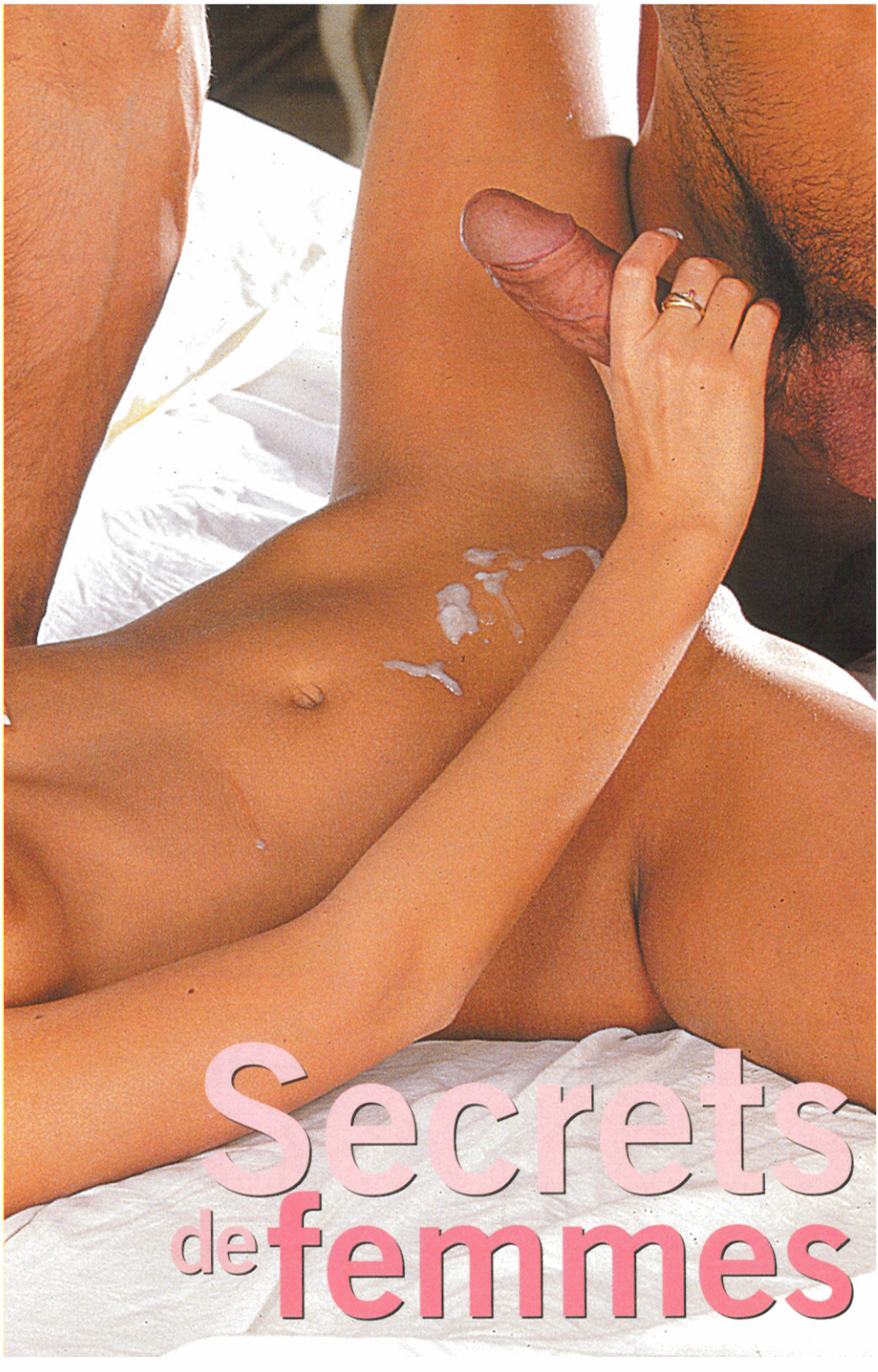
Secrets
de femmes

Leçon de choses

Je m'appelle Julia, je suis étudiante et j'ai découvert votre revue grâce à une copine. Voilà mon histoire : ma sœur aînée, Jessica (elle a 21 ans, moi 19), n'avait couché qu'avec un seul mec. Elle a toujours eu du mal à brancher, contrairement à moi, je dois bien l'avouer. D'ailleurs, elle me traite souvent de petite allumeuse. Mais il y a quelques mois, elle s'est trouvé un copain sur le Net et ils sortent ensemble. C'est un *rebeu* qui s'appelle Hicham.

L'autre jour, on n'avait pas cours l'après-midi et on est allées dans son studio. Avec Jessica, on se raconte tout, même plus que tout. Elle m'avait confié qu'elle avait vraiment l'impression de ne pas savoir y faire au pieu. Apparemment, Hicham semblait en attendre nettement plus, mais elle ne savait pas comment le satisfaire.

On a parlé de cul, assises sur son lit. J'ai commencé à lui expliquer comment je m'y prenais avec mes copains, et je me suis mise à mimer la façon dont je suçais les mecs. Je lui ai aussi montré plusieurs positions. Au moment où j'étais à quatre pattes sur son lit, les jambes écartées, la porte de son appart s'est ouverte. Je ne l'avais pas vu parce que je lui tournais le cul ! Quand j'ai entendu la voix d'Hicham nous dire "bonjour", je me suis assise en catastrophe. Il avait dû bien se rincer l'œil parce que ma jupe était super courte, comme d'habitude...

"Je lui ai expliqué comment je m'y prenais avec mes copains, et je me suis mise à mimer la façon dont je suçais les mecs. Je lui ai également montré plusieurs positions..."

Il est trop beau, Hicham, et ces histoires de positions m'avaient donné chaud. En fait, j'étais hyper excitée. Je suis restée assise sur le lit, dos au mur, les jambes écartées pour qu'il puisse voir ma culotte humide. Il s'est installé lui aussi sur le lit, face à nous. Il m'a demandé ce que je faisais dans cette position quand il est arrivé. Je ne voulais pas griller ma sœur, mais je ne voyais vraiment pas ce que je pouvais dire de sensé. Du coup, j'ai dit que je voulais partager mon expérience avec Jessica. C'était presque la vérité ! Il a demandé à voir. J'ai regardé Jessica, elle était super excitée et elle m'a fait oui de la tête.

Hicham s'est déshabillé et Jessica aussi. Ça m'a mise en transe de le voir nu. En plus, il est hyper bien monté. Il avait déjà la bite raide, et Jessica m'a dit : "Vas-y, montre-moi comment tu suces."

"J'ai attrapé sa bite, et j'ai gobé entièrement son gland tout dur. Je l'aspirais et je le pressais dans ma bouche."

Hicham était assis, et moi à genoux devant lui. Doucement, j'ai attrapé sa bite, et j'ai gobé entièrement son gland tout dur. Je l'aspirais et je le pressais dans ma bouche, puis je suis descendue pour faire des va-et-vient. Je me suis démenée pendant quelques minutes, puis j'ai laissé ma place à Jessica. Je ne sais pas pourquoi elle disait

qu'elle ne savait pas sucer. J'ai trouvé qu'elle faisait ça très bien, et ça avait aussi l'air de plaire à Hicham. En plus, c'était très *sex*, parce qu'elle faisait bouger ses fesses en même temps. Je voyais bien qu'elle prenait son pied, elle avait la chatte trempée. Si ça n'avait pas été ma sœur, je crois que je lui aurais enfoncé un doigt dedans. Et d'ailleurs, c'est ce qu'a fait son mec. Je le voyais la doigter et ma minette brûlait d'envie de subir la même chose.

Je me suis offerte à quatre pattes, ma chatte sous le nez d'Hicham, pour qu'il me caresse avec son autre main. Il m'a pénétrée avec ses doigts. Il les enfonçait vraiment loin, ça me faisait trop de bien. Il a même caressé mon petit trou avec son pouce, alors j'ai mis ma tête dans la couette et je me suis écarté les fesses pour lui faire comprendre que j'aimerais bien me faire sodomiser.

"Je n'en pouvais plus. J'ai vu Jessica arrêter de le sucer et ensuite, j'ai senti qu'il s'enfonçait dans mon cul."

J'ai d'abord senti un doigt plein de mouille plonger dans mon cul pour bien le huiler. Comme il continuait aussi à me tripoter la chatte, je n'en pouvais plus. J'ai vu Jessica arrêter de le sucer et ensuite, j'ai senti qu'il s'enfonçait dans mon cul. Pendant qu'il faisait des va-et-vient, je me caressais le clitoris. Résultat, j'ai décollé en deux minutes. C'était tant mieux parce que ma sœur avait aussi envie de se faire prendre. Son mec a enlevé sa capote et il en a mis une autre, puis il a aussitôt pénétré Jessica. Ça me faisait trop bizarre de voir ma sœur se faire pécho devant moi. Elle avait les joues rouges et elle gémissait de plus en plus fort. Hicham a accéléré la cadence et, au bout de quelques minutes, Jessica a joui, c'est sûr, et ensuite, c'est lui qui a gémi.

"Ça me faisait trop bizarre de voir ma sœur se faire pécho devant moi. Jessica avait les joues rouges et elle gémissait de plus en plus fort. Hicham a accéléré la cadence..."

On s'est rhabillés, et Hicham m'a dit que je me débrouillais très bien, que Jessica aussi, et qu'il ne comprenait pas pourquoi elle voulait des conseils. Jessica était trop contente. Depuis, je n'ai plus qu'une envie, refaire l'amour à trois, et pourquoi pas avec deux garçons.

Julia, 19 ans,
étudiante, Manche

Elle m'a prise sous la douche

Il y a un an, j'ai vécu une expérience qui m'a totalement épanouie. Je m'appelle Marie, je sais que je suis lesbienne, mais je cache mon penchant pour les filles en sortant avec des mecs.

Lorsque j'ai rencontré Myriam sur les bancs de la fac, nous avons rapidement sympathisé. Elle avait un petit côté androgyne qui me plaisait beaucoup. Nous passions de nombreuses soirées ensemble au ciné, au resto ou en boîte.

Parfois, elle repartait avec un mec et je ressentais une certaine jalousie de ne pas finir la nuit dans ses bras. Notre relation amie/amie durait déjà depuis un petit moment lorsque, un soir, tout a basculé.

Il faisait un soleil de plomb ce jour-là et, après la fac, nous sommes passées à l'appart de Myriam pour nous rafraîchir avant de sortir. La chaleur était si étouffante que j'ai demandé à ma copine si je pouvais prendre une douche. Elle m'a dit qu'elle en profiterait pour sortir faire quelques courses. Dans la salle de bain, j'ai enlevé ma petite robe légère et mon string. J'ai fait couler de l'eau assez froide sur mon corps et j'ai profité pleinement de ce moment de détente. Tout à coup, j'ai senti des mains m'agripper par la taille et j'ai poussé un cri. Myriam se tenait derrière moi entièrement nue. Elle a plaqué ses mains contre mes seins avant de m'embrasser à pleine bouche.

La situation me paraissait si étrange et soudaine que je ne réalisais pas vraiment ce qui se passait. Je me laissais guider par les doigts de mon amie qui, bien vite, ont pris possession de ma petite chatte. Elle m'a léché le cou, puis les seins, avant de descendre vers mon minou qui ne demandait qu'à être pris d'assaut. Myriam n'en était visiblement pas à son coup d'essai et le contact de sa bouche sur mon intimité rasée m'a procuré un plaisir rare. Elle faisait aller et venir sa langue en moi tout en branlant mon clitoris. L'eau continuait à couler sur nos corps et cela, combiné à la chaleur de la pièce, rendait la scène très érotique.

"Je me laissais guider par les doigts de mon amie qui, bien vite, ont pris possession de ma petite chatte. Elle m'a léché le cou, puis les seins, avant de descendre vers mon minou..."

"Je me suis délectée de sa délicieuse chatte. Nos doigts pénétraient nos sexes, je ne vous raconte pas le plaisir."

Nos corps trempés, nous nous sommes mises en 69 sur le carrelage de la salle de bain. J'ai pu à mon tour me délecter de la délicieuse chatte de Myriam. Nos doigts pénétraient nos sexes, je ne vous raconte pas le plaisir. Nos orgasmes ont déferlé. Nous nous sommes enlacées, mélangeant nos liqueurs respectives dans des baisers fougueux.

Cette première fois avec Myriam reste un souvenir qui m'a permis de totalement m'assumer comme lesbienne. Depuis, nous continuons à nous donner des nuits de plaisir, même si nous refusons de former un couple pour ne pas briser notre amitié et la volonté d'indépendance de Myriam.

Marie, étudiante, Haut-Rhin

Ménage à deux !

Je m'appelle Lara, et j'ai 25 ans. Je vais essayer de vous raconter comment s'est déroulé mon dernier été. À la mi-juin, je suis partie chez mon oncle et ma tante à Saint-Raphaël. J'ai l'habitude d'y trouver des boulots saisonniers pour me faire un peu d'argent, souvent des jobs de serveuse très fatigants.

Cette année, j'avais envie de changer. J'ai lu une annonce qui disait à peu près ceci : "Homme d'âge mûr recherche jeune femme libertine pour menus travaux (ménage, repassage, secrétariat), deux jours par semaine, très bien payé". J'ai téléphoné pour en savoir plus. On me proposait l'équivalent d'une semaine de salaire dans un resto en seulement deux jours de boulot. Autant vous dire que j'ai tout de suite été intéressée ! L'homme au bout du fil m'a expliqué qu'il demandait des choses particulières et qu'avant d'accepter, je devais venir en parler avec lui.

J'y suis allée. Il avait près de 65 ans, mais était encore bel homme. Il m'a expliqué que ce n'était pas un job comme les autres, il voulait que je réalise l'un de ses fantasmes.

"En fait, son truc, c'était que je fasse mon boulot en blouse, mais nue dessous. Je n'ai pas hésité longtemps."

Avant d'en dire plus, il voulait savoir si ça me choquait. Je lui ai répondu que ça dépendait de ce qu'il me demanderait. En fait, son truc, c'était que je fasse mon boulot en blouse, mais nue dessous. Je n'ai pas hésité longtemps, déjà parce que je suis une coquine, et aussi parce que ce n'était pas très méchant comme condition.

Le premier jour, il m'a donné la tenue à revêtir. Au lieu d'aller l'enfiler dans un coin, je me suis déshabillée devant mon nouveau patron et j'ai mis la blouse. Il me mangeait des yeux et je suis certaine qu'il devait bander à s'en faire mal. Il m'a demandé de laver les vitres. J'ai prétexté que les fenêtres étaient trop hautes et je suis montée debout sur une chaise. Comme il me regardait, je faisais tout pour le mettre dans tous ses états : je me penchais et j'écartais les jambes. Il a regardé mes formes en contre-jour, et il est venu mater mon minou et mes fesses par-dessous. Je commençais à mouiller. Je me sentais vraiment garce en jouant avec cet homme, qui d'ailleurs n'attendait que ça.

"Je me penchais et j'écartais les jambes. Il a regardé mes formes en contre-jour, et il est venu mater mon minou et mes fesses par-dessous. Je commençais à mouiller..."

Les autres jours se sont déroulés un peu comme celui-ci. Je faisais le ménage en blouse et je prenais des poses explicites. Il se contentait de regarder. Et évidemment, ça a fini par déraper. Ce

jour-là, j'étais hyper chaude et j'avais envie de plus. Je lui ai proposé de s'installer dans son canapé et je lui ai apporté à boire. J'avais déboutonné le haut de ma blouse et je me suis penchée au-dessus de la table basse quand j'ai posé le plateau. Puis, je me suis assise sur la table, face à lui, les jambes écartées.

J'ai dégrafé le bas de la blouse pour qu'il puisse voir mon minou grand ouvert et trempé. Je me suis caressée devant lui. Je faisais glisser mes doigts le long de mon clito, puis je les suçais. Il était fou, il avait les yeux qui lui sortaient de la tête. Je me suis branlée devant lui jusqu'à ce que j'explose. Il n'osait pas me toucher, j'ai dû lui demander de me bouffer la chatte. Il s'est agenouillé devant moi, et j'ai posé mes pieds sur le canapé. Il m'a fouillée avec sa langue et ses doigts. Je n'en pouvais plus et j'ai encore joui.

"Je faisais glisser mes doigts le long de mon clito, puis je les suçais. Il était fou, il avait les yeux qui lui sortaient de la tête. Je me suis branlée devant lui jusqu'à ce que j'explose..."

C'était super, je voulais vraiment lui donner aussi du plaisir. J'ai dégrafé son pantalon et baissé son slip. J'avais peur qu'il bande mou vu son âge, mais pas du tout, il était en pleine forme. Je l'ai sucé et léché jusqu'à ce qu'il éjacule. Il avait du sperme plein son ventre et ses mains.

Je ne suis pas allée jusque-là à chaque fois. Souvent, je me suis contentée de faire le ménage en blouse, mais c'est quand même arrivé trois ou quatre fois qu'on se touche. S'il remet une annonce cette année, c'est sûr que je répondrai !

Lara, 25 ans, Yvelines

COURRIER AVEC PHOTOS

En permission

Mon aventure s'est déroulée en 1995. J'avais 21 ans et mon copain, qui en avait 23, effectuait son service militaire à Valenciennes.

Un jour, il m'a demandé de lui envoyer une série de photos de moi qu'il avait prises lui-même quelques mois auparavant : j'étais à poil et dans des positions suggestives, un peu comme celle-ci.

Il voulait ces photos pour les faire voir à Marc, son pote de chambrée. Il lui en avait parlé et ça l'excitait de me montrer

nue. D'ailleurs, ce n'était pas la première fois qu'il m'exposait ainsi à ses amis. Je ne me suis pas dégonflée et je lui ai envoyé. Il faut dire que ça me faisait aussi quelque chose de me savoir désirée par ses copains.

"Mon copain m'a demandé si je voulais qu'on passe une soirée en compagnie de Marc, qui me trouvait à son goût."

Il a montré les photos, puis il m'a demandé si je voulais qu'on passe une soirée en compagnie de Marc, qui me trouvait à son goût. Lors de cette virée, il était convenu que tout serait possible, mais que rien ne serait obligatoire, parce que je ne savais pas jusqu'où je pourrais aller. Mais j'étais quand même partante. Nous avons dîné dans une pizzeria. Le courant passait bien entre Marc et moi, on n'excluait pas de finir la soirée à l'hôtel.

C'est ce qui s'est passé. Dans la chambre d'hôtel, on a commencé par un strip poker, arrosé au champagne. Les garçons se sont arrangés – en trichant – pour que je me retrouve nue la première. J'ai commencé par enlever ma culotte, histoire de les exciter un peu. Comme j'avais posé mon pied sur le bord de la chaise, ils pouvaient aisément voir mon minou sous ma jupette. Marc

n'en perdait pas une miette. Ensuite, j'ai perdu mon petit haut, puis mon soutien-gorge. C'est ainsi que j'ai défilé à poil devant les deux mecs à moitié dévêtus. Il ne leur a pas fallu longtemps pour m'imiter, la tentation était trop forte. Je me suis très rapidement retrouvée allongée entre ces deux mâles avec un sexe en érection dans chaque main. J'ai branlé ces deux bites rien qu'à moi pour une nuit entière. J'ai embrassé Marc à pleine bouche devant mon jules, qui était plus excité que jamais de me voir dans les bras d'un autre. Je me laissais aller sans aucune retenue. Marc s'est longuement affairé sur ma poitrine qu'il a trouvée superbe. Il l'a massée, et puis

"Je me suis très rapidement retrouvée allongée entre ces deux mâles avec un sexe en érection dans chaque main. J'ai branlé ces deux bites rien qu'à moi pour une nuit entière..."

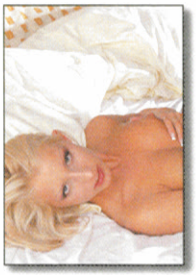

il a sucé mes tétons durcis en me disant que j'étais une sacrée cochonne. Ensuite, ils se sont mis tous les deux à genoux, face à face, pour que je puisse engloutir leurs bites. Je les ai

sucées tour à tour, prodiguant des coups de langue d'une queue à l'autre, puis je les ai avalées goulûment. Marc s'est

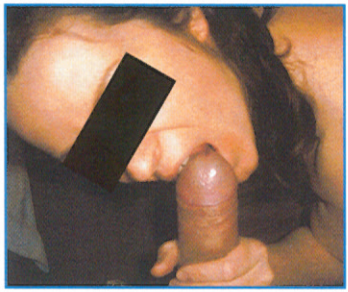

mis à lécher mon minou trempé. Il s'est attardé sur mon clitoris. Il s'est ensuite occupé de mon anus. Je me tortillais sous ses

coups de langue pendant que je continuais à sucer mon amour. Après, je me suis mise à quatre pattes. Je me suis

d'abord caressée devant eux, puis je me suis fait prendre par

l'un, tandis que je pipais l'autre. Ils ont décidé d'échanger leur position. Pendant plusieurs minutes, mon mec m'a regardé me faire baiser par son pote. Je le fixais droit dans les yeux alors que j'étais, cuisses écartées, remplies par le sexe de Marc.

"Mon amant d'une nuit a déchargé dans ma bouche. Surprise, je n'ai eu d'autre réflexe que de tout avaler."

Mon copain a finalement repris les rênes pour se finir en moi, tandis que mon amant d'une nuit a déchargé sa semence dans ma bouche. Surprise, je n'ai eu d'autre réflexe que de tout avaler. Après ça, mon mec est parti prendre une douche à l'extérieur de la chambre.

Pendant ce temps, Marc a continué de parcourir mon corps de ses doigts. Je n'ai pas pu m'empêcher de prendre position au-dessus de lui, en 69. Je lui ai offert ma croupe en gros plan, il était ravi de pouvoir se délecter de mon minou. C'est dans cette position que mon amour nous a trouvés à son retour. Il nous a rejoints et nous avons baisé toute la nuit.

Pour terminer mon récit, je voudrais faire un petit coucou à Marc, que nous avons malheureusement perdu de vue depuis. Et puis, j'ai oublié de dire que mon petit copain de l'époque... je l'ai épousé ! Et, malgré une vie de famille rangée, je ne suis pas contre de petits délires de temps à autre.

Lulu, 30 ans, Pas-de-Calais

Essayage à domicile

Après avoir lu votre dernière merveille *"Union spécial lettres & e-mails"*, je ne peux me retenir de vous raconter une de mes histoires les plus excitantes.

J'avais commandé des sous-vêtements sexy par correspondance. Dès que je les ai reçus, j'ai eu envie de jouer et de faire un défilé pour mon homme. Le simple fait de le voir bander dans son pantalon me faisait mouiller, mais je voulais faire monter son excitation au maximum et je les ai tous essayés les uns après les autres. Au moment exact où j'ai terminé mon défilé, mon doudou n'a pas pu tenir plus longtemps et s'est littéralement jeté sur moi.

Quand j'ai baissé son pantalon, je me suis aperçue que lui aussi m'avait réservé une surprise : il s'était épilé le sexe. Lorsque je me suis mise à le lécher, il a eu beaucoup plus de sensations. Voir cette bite sans poils me mettait dans tous mes états. Je le suçais avec une telle ardeur qu'il a dû m'arrêter pour ne pas jouir dans ma bouche. Il voulait tant me prendre ! Doudou s'est précipité sur mon minou pour le laper. J'étais pleine de mouille et je sentais sa langue s'introduire profondément dans mon intimité. J'étais au bord de l'orgasme. C'est moi qui lui ai demandé de me prendre. Sa

"Voir cette bite sans poils me mettait dans tous mes états. Je le suçais avec une telle ardeur qu'il a dû m'arrêter pour ne pas jouir dans ma bouche. Il voulait tant me prendre..."

grosse queue bien dure s'est approchée de mon vagin et il a frotté son gland humide sur mon clito en feu.

Enfin, d'un coup sec, il s'est enfoncé. Je n'ai pu retenir un cri de plaisir en sentant son pubis rasé qui venait claquer contre ma chatte. Mon homme me tenait par les hanches et me recouvrait de mes sous-vêtements. Jamais nous n'avions fait l'amour avec tant de fougue. Il me disait que j'étais sa petite chienne, et j'aimais ça ! Enfin, il s'est retiré de moi, a saisi une petite culotte que je venais d'acheter et a éjaculé dessus. Je voyais son sperme couler à grosses gouttes sur ce morceau de tissu, et j'ai joui en me régalant du spectacle. Alors, mon homme m'a fait mettre la culotte dans la bouche et j'ai pu goûter ce délicieux mélange de sa semence mêlée à ma nouvelle petite culotte, merveilleusement baptisée.

"Je voyais son sperme couler à grosses gouttes sur ce morceau de tissu et j'ai joui en me régalant du spectacle. Alors, mon homme m'a fait mettre la culotte dans la bouche..."

Depuis, nous renouvelons souvent ce genre de jeux avec de la lingerie, ce qui transcende nos ébats.

Cécile, 22 ans, Nice

Double dose

Voilà un bon moment maintenant que mon mari et moi connaissons votre revue. Nous l'avons achetée un jour par hasard et, depuis, nous n'arrivons plus du tout à nous en passer.

Jusqu'à il y a deux ans, nous ne pratiquions que l'amour sage. Certes, on regardait des films X et on variait les positions et les lieux de nos ébats, mais je n'éprouvais pas plus de plaisir que ça. Grâce à une petite aventure qui nous est arrivée et que je vais vous raconter, notre sexualité a complètement changé.

A l'époque, je venais d'être embauchée par un concessionnaire auto pour deux petits mois. C'est là que j'ai fait la connaissance de Bruno. Nous discutions de temps à autre et nos sujets de conversation tournaient souvent autour du sexe. Ma poitrine généreuse lui faisait de l'œil. Il me trouvait à son goût mais il a démissionné pour un job plus intéressant. Nous avons gardé le contact et un jour, il m'a téléphoné car il voulait faire une proposition d'emploi à Sébastien. C'est comme cela que je l'ai invité à venir boire un verre chez nous. Mon mari était au courant des discussions que nous avions eues.

Le jour venu, je me suis un peu pomponnée, jean moulant et body décolleté sur le devant pour laisser entrevoir les rondeurs de mes seins.

"Il a pris ma main libre pour la placer sur la braguette de Bruno en me disant qu'il ne devait attendre que ça."

J'ai mis la main sur le paquet de mon mari pour choquer un peu Bruno. Mais je n'osais pas aller plus loin. Sébastien a pris ma main libre pour la placer sur la bra-

guette de Bruno en me disant qu'il ne devait attendre que ça. Mon mari est plus chaud que moi. Même si Bruno a semblé assez surpris, il n'a pas bronché, au contraire, je sentais déjà son sexe en érection à travers son pantalon.

C'est là que les deux hommes m'ont déshabillée. Mon mari m'a peloté les seins et Bruno s'est mis à s'occuper de mon bourgeon. C'était la première fois qu'on me caressait ainsi. C'était un vrai régal, Bruno savait très bien y faire. Je n'ai pas mis longtemps à prendre mon pied. Je n'avais jamais eu autant de plaisir. À y réfléchir, je crois qu'avant ça, je n'avais jamais eu d'orgasme.

"J'ai continué de masturber Bruno, puis mon mari m'a pénétrée en levrette. À sa demande, j'ai sucé Bruno."

Comme les deux hommes n'avaient pas encore craché, j'ai continué de masturber Bruno, puis mon mari m'a pénétrée en levrette. À sa demande, j'ai sucé Bruno. J'ai fait glisser ma langue le long de son manche avant de le prendre en bouche. Il était aux anges. Sébastien n'a pas tardé à se répandre en moi.

Depuis ce jour, notre sexualité a totalement changé. Ainsi, nous n'avons plus de rapport sans que mon mari ne m'ait caressée jusqu'à l'orgasme. Lui-même adore me voir jouir. Son sexe se transforme en véritable batte de base-ball.

Mélanie, 25 ans, monitrice, Moselle

COURRIER AVEC PHOTO

Ils m'ont exhibée

D'après mon mari, j'ai un corps radieux que bien des jeunes filles pourraient envier. J'adore le dévoiler et l'exhiber en public. Ma poitrine – qu'il trouve magnifique – a des pointes très longues et bien dressées. Mes fesses sont cambrées et je les mets fréquemment en valeur par des tenues très seyantes et moulantes. Il y a une dizaine d'années, j'étais un peu plus timide qu'aujourd'hui, mais je ne détestais pas montrer mes petites culottes blanches quand mon mari me le demandait.

À l'époque, l'un de mes petits jeux favoris consistait à faire mes courses en jupette courte et évasée. À la maison, je racontais à mon époux comment j'attisais les regards des hommes qui reluquaient mon entrecuisse quand je me penchais volontairement dans les rayons. Je me souviens également d'une fois où j'ai porté sans sous-vêtements un fuseau blanc tellement moulant qu'il me rentrait dans la fente. Il dessinait parfaitement le renflement de mes grandes lèvres charnues. C'est ainsi que j'ai parcouru, avec la complicité de mon mari, les rues de Montargis un samedi après-midi. Beaucoup de personnes me regardaient discrètement. Les plus audacieux fixaient tout de suite mon bas-ventre, et ne quittaient pas des yeux le sillon de ma moule. Au fil des années, je suis devenue de

"Une fois, j'ai porté sans sous-vêtements un fuseau blanc tellement moulant qu'il me rentrait dans la fente. Il dessinait le renflement de mes grandes lèvres charnues..."

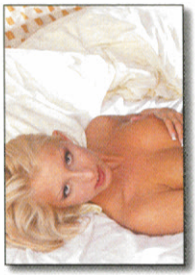

plus en plus audacieuse et désinvolte. J'ai découvert les délices de cette charmante fantaisie vestimentaire.

Il y a deux ans, mon homme a voulu m'initier à de nouveaux jeux. Pour cela, je devais rencontrer deux de ses copains afin de perfectionner mon éducation et faire de moi une vicieuse perverse. Au début, ces deux messieurs ont décidé de m'imposer différentes épreuves pour dépasser mes tabous. Me prenant moi-même à ces coquineries, j'ai porté des tenues beaucoup plus courtes, des petites robes à bretelles au ras des fesses et ils me sortaient en campagne dans cet accoutrement pour me mater et prendre des photos. Le fait d'être ainsi découverte en pleine nature m'excitait énormément.

Pendant l'été, ces deux hommes sont venus passer un week-end dans notre pavillon. Après un repas bien arrosé, ils ont rasé ma toison, que j'avais bien fournie.

"Ils avaient une idée derrière la tête : celle de me promener le cul à l'air et montrer mon intimité à qui le désirerait."

A tour de rôle, ils sont donc venus me débarrasser de cette épaisse fourrure. Mon sexe et mon cul sont devenus tout lisses. Les deux hommes et mon mari avaient une idée derrière la tête : celle de me promener le cul à l'air et montrer mon intimité à qui le désirerait.

Pour ma première sortie, ils m'ont emmenée dans un magasin de bricolage. Pour l'occasion, ils m'avaient préparé des vêtements nouveaux. Je me souviens que sur le parking, j'ai dû tirer sur ma jupe bleue ultracourte en sortant de la voiture. En haut, ils avaient choisi un top très moulant qui laissait deviner ma poitrine tendue dont les tétons pointaient sous le fin tissu trans-

parent. Sous ma jupette, l'air chaud me caressait l'entrecuisse et les fesses. Lorsque j'ai franchi la porte automatique du magasin, l'appel d'air a tellement retroussé ma minijupe que certaines personnes ont pu facilement découvrir ma petite chatte imberbe et mon joli abricot rose que j'exposais sans la moindre espèce de pudeur.

J'ai dû aller voir des vendeurs pour demander conseil sur quelques produits à acheter pour notre piscine. Lorsqu'ils m'ont vue arriver dans cette tenue, j'ai pu lire sur leurs visages de la gêne mêlée à de l'excitation. Ils m'ont répondu que ces produits se trouvaient dans la réserve et que je pouvais les accompagner. Je ne me suis pas fait prier avec l'accord de mes trois "maîtres".

Les produits étaient sur des étagères. L'un des hommes a placé un escabeau et m'a dit que je pouvais me servir. Je suis montée sur les premières marches pour prendre un seau et les trois mecs ont maté sous ma jupe.

"Leurs doigts ont malaxé ma chatte en feu et pincé mes lèvres déjà bien mouillées. Je n'ai pas tardé à jouir."

Très vite, leurs mains sont venues remplacer leurs yeux et sont remontées le long de mes cuisses, jusqu'à mon bouton d'amour. Leurs doigts ont malaxé ma chatte en feu et pincé mes lèvres déjà bien mouillées. Je n'ai pas tardé à jouir en sentant toutes ces mains qui s'aventuraient dans mon intimité. Pour les remercier, j'ai offert à chacun d'eux une belle pipe.

Depuis ce moment-là, ma vie sexuelle est rythmée par des expériences de ce genre toujours plus chaudes et excitantes.

Céline, 32 ans, Loiret

COURRIER AVEC PHOTO

France-Angleterre

Tous les étés en août, mon mari et moi allons en vacances en Vendée. Une nuit de pleine lune, nous avons eu envie d'une nouvelle expérience. Nous sommes partis à pied vers les dunes.

Il était environ minuit quand nous sommes arrivés à l'endroit dont il me parlait. Nous nous sommes allongés sur nos serviettes pour nous embrasser et nous caresser. Au bout de quelques minutes, nous avons constaté la présence d'un autre couple. Nous ne les voyions pas mais nous les entendions parler doucement en anglais. Leur présence toute proche ne nous a pas dérangés. Mon mari a continué à titiller mon clitoris avec sa langue et ma vulve avec ses doigts. J'étais très excitée, et les longs gémissements de la femme pas loin de nous me troublaient encore plus. J'ai sucé langoureusement mon mari, je prenais tout mon temps pour

"Mon mari a titillé mon clitoris avec sa langue et ma vulve avec ses doigts. J'étais très excitée, et les longs gémissements de la femme pas loin de nous me troublaient encore plus..."

arriver à pleine excitation. L'Anglaise semblait aussi s'en donner à cœur joie.

J'étais bien chaude et nous nous sommes mis en 69. Nous nous sommes léchés jusqu'à ce que j'atteigne le plaisir suprême. En entendant les gémissements de l'autre couple, nous avons eu envie de rire, mais nous avons gardé le silence pour ne pas les perturber. En plus, cela nous excitait vraiment. Mon mari m'a prise en missionnaire, puis il m'a mise à quatre pattes. Là, j'étais entièrement ouverte pour qu'il me sodomise. Il y est allé à grands coups de reins, si bien que mes cris ont rejoint ceux de l'Anglaise. S'ils n'avaient pas soupçonné notre présence, ils en étaient désormais informés ! Mon chéri s'est vidé entre mes fesses, un vrai plaisir pour lui comme pour moi.

"Mon mari m'a mise à quatre pattes. Là, j'étais tout ouverte pour qu'il me sodomise. Il y est allé à grands coups de reins, si bien que mes cris ont rejoint ceux de l'Anglaise..."

Ce fut une très belle soirée. Les Anglais se sont éloignés discrètement sans faire de bruit et mon mari a pris un bain de minuit nu dans l'océan pour se remettre de ses émotions.

Je vous joins une photo de nous, prise à la maison, pour remercier tous les lecteurs de nous faire partager leurs aventures. Vous pourrez y découvrir une de mes passions (qui est aussi celle de mon chéri !) : la fellation.

Fabienne, 38 ans, Yvelines

Le coup de l'ascenseur

Je m'appelle Laëtitia, je suis une brune aux yeux verts de 23 ans. Mon amour, Laurent, est roux (tant pis pour celles qui n'aiment pas ; et en

plus, c'est un très bon coup). C'est mon tour de vous raconter une aventure qui nous est arrivée il y a quelques jours *[N.D.L.R. : Laurent nous a également envoyé une lettre racontant une autre aventure. Par manque de place, nous ne pouvons hélas la publier.].*

"J'étais sexy pour l'occasion : minijupe volante, bottes, T-shirt court qui montrait mon nombril et mon *piercing*."

Nous sommes allés dîner chez des amis. Mon chéri était habillé de façon plutôt classique (pantalon, chemise, veste) et moi j'étais super sexy pour l'occasion : minijupe volante, bottes, T-shirt court pour faire voir mon nombril et mon *piercing*, une veste de cuir, et tout cela cachait un ensemble soutien-gorge et string blanc.

Chez nos amis, nous avons pris l'apéritif au salon. Mon chéri, assis en face de moi, matait mes jambes avec insistance. Pour le provoquer, je les croisais et décroisais de manière à ce qu'il aperçoive mon string à chacun de mes mouvements. Pendant que nos amis surveillaient la cuisson du repas, Laurent se caressait à travers son pantalon en me fixant.

Nous sommes ensuite passés à table et nous avons mangé sagement, à part quelques mains baladeuses... Une fois le repas terminé, nous ne nous sommes pas attardés (l'amie chez qui nous dînions était enceinte et souhaitait se coucher tôt.). J'ai tout de même prétexté une envie de pipi pour aller aux toilettes et ôter le string qui avait tant excité mon amoureux.

Sur le palier, en attendant l'ascenseur (ils habitent au 16e étage), je sentais vraiment mon homme très énervé. Lorsque l'ascenseur est arrivé, je l'ai poussé à l'intérieur et, après avoir appuyé sur la touche RDC, j'ai soulevé ma jupe, laissant apparaître ma petite chatte rasée en forme de ticket de métro. Il s'est approché, m'a agrippée aux fesses et m'a embrassée à pleine bouche. Je l'ai ensuite poussé contre la paroi et je me suis mise à genoux pour le sucer. Tout à coup, alors que je le pompais goulûment, les portes de l'ascenseur se sont ouvertes sur un quadragénaire, habitant la tour, tout surpris de tomber sur un tel spectacle. Laurent a tout de suite refermé les portes, puis il a actionné le bouton "stop". Après quelques minutes de fellation et de masturbation intensives, j'ai soulevé mon T-shirt et il a joui sur mes seins.

"Je l'ai ensuite poussé contre la paroi et je me suis mise à genoux pour le sucer. Tout à coup, alors que je le pompais goulûment, les portes de l'ascenseur se sont ouvertes..."

Nous sommes ensuite sortis de l'ascenseur et nous avons retrouvé notre inconnu en train de se masturber dans le recoin de la cage d'escalier. Nous étions fiers d'avoir suscité chez lui un tel désir et, pour l'aider à jouir, mon amour a soulevé ma jupe et a caressé mon minou encore humide. Notre branleur a giclé tout de suite et n'a d'ailleurs pas manqué de nous remercier...

Laëtitia, 23 ans,
visiteuse médicale, Reims

3615 Union

Vos confessions sur Minitel

Chaque mois, retrouvez une sélection des confessions que vous avez faites sur le 3615 Union

COMME UN PRINCE

Un soir, en rentrant du boulot, j'ai eu la surprise de trouver mon épouse Marie couchée en chien de fusil sur notre lit, en pleine lecture d'*Union*. Elle ne portait qu'un petit T-shirt et un string, et elle me tournait le dos.

Je me suis couché derrière elle et j'ai effleuré sa poitrine. Ses seins étaient durs et ses mamelons pointaient. Ma main est descendue, j'ai écarté le string. Son minou était trempé, elle dégoulinait. Mes doigts ont glissé de sa fente à son petit trou qui s'ouvrait lentement. Ma chérie a laissé mon majeur pénétrer sa rosette et mon autre main chatouiller son clitoris. Elle gémissait et ondulait de tout son corps. J'ai libéré mon sexe qui n'en pouvait plus d'être emprisonné et je l'ai frotté doucement contre son anus. Je me suis enfoncé, c'est entré comme dans du beurre. Marie, qui n'est habituellement pas une adepte de la sodomie, se laissait faire et y prenait même du plaisir. J'étais comme un prince!

Je faisais des va-et-vient dans son petit trou, mais ce plaisir n'a plus suffi à Marie. Elle a exigé d'être également prise par-devant. J'ai attrapé le gode dans le tiroir de la table de nuit et je l'ai introduit dans son fourreau. Je continuais mes allers-retours dans son cul pendant que le gode allait et venait dans son minou. Marie hurlait son plaisir. Elle jouissait tellement fort que je n'ai pas pu me retenir, et j'ai presque immédiatement éjaculé en elle.

Ce furent une expérience et une surprise inoubliables. Je remercie la femme de ma vie de m'avoir offert un tel régal. Marie fantasme maintenant sur la double pénétration et nous parlons souvent d'une éventuelle partie à trois avec un homme ou même une femme. **Thierry, Colmar**

ET UN, ET DEUX, ET TROIS!

Mon mari est à l'étranger en ce moment et je prépare son retour avec impatience. Je souhaite lui décrire nos retrouvailles : "Tu m'embrasseras tout en me déshabillant. Tu câlineras mes seins, et tu les lécheras. Je caresserai ton torse et je descendrai chercher ta grosse pine déjà au garde-à-vous. Je lécherai tes couilles avant de gober Slimann (c'est comme ça que j'appelle le sexe de mon homme!). Je te pomperai pour t'allumer encore plus. Tu m'allongeras sur le lit. Ta langue s'enroulera autour de mon clito que tu aspireras. Premier orgasme.

Tu répandras ma mouille sur mes seins pour la lécher. Tu me coucheras sur le ventre pour exciter mon petit trou. Mon anus se dilatera sous tes coups de langue et tu y introduiras un doigt. Là, je me cambrerai et je te présenterai ma croupe. Ta grosse bite viendra s'enfoncer en moi, d'abord lentement, puis tes coups de reins s'accéléreront, plus vite, plus fort, jusqu'à ce que je n'en puisse plus. Je branlerai mon clitoris en même temps que je sentirai ta queue grossir, aller et venir, et exploser au fond de moi. Deuxième orgasme.

La chatte encore en feu, je lécherai tes couilles, je sucerai ton gourdin et tu me prendras en levrette. Tu feras baver ma chatte et tu l'inonderas de ta semence. Troisième orgasme. Alors, je te dirai que je t'aime." **Sylvie, Moselle**

Pour accéder aux confessions sur Minitel, le nom-clé du mois est : Lucy

Les confessions les plus chaudes ont leur numéro de téléphone

0,56 € par appel

08 97 65 32 33

24h/24 7j/7

Chaque jour de nouveaux témoignages

Les mots coquins de Jean-Paul Cordier (grille 189)

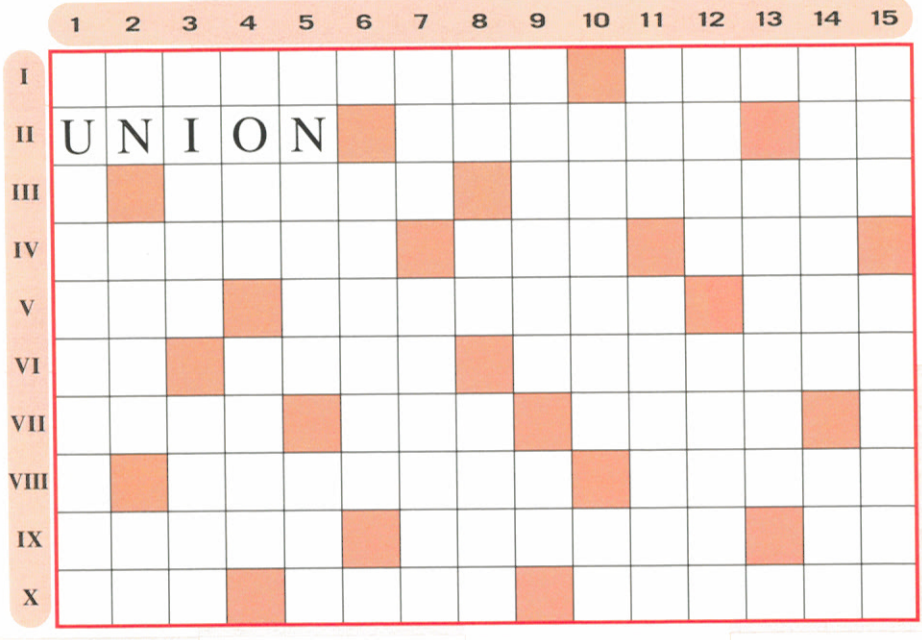

Horizontalement

I. *Ils ont en partie enterré leur vie de garçon… Roi de cœur aux dames.* – ***II.*** *Ainsi l'a Rocco. Au milieu du bout.* – ***III.*** *Donne sa langue aux chattes. Tournée en ridicule.* – ***IV.*** *S'avale un peu comme la pilule. Sans rien rajouter de plus. Source d'ivresse quand elle est de vie.* – ***V.*** *On se dévêt quand il arrive. Rarement loin quand on prend son pied. Homme de la rue.* – ***VI.*** *Possessif. Maison qui sent le sapin. Manie le fer.* – ***VII.*** *Ce qui reste quand les SM y laissent leur peau. Vieille vache. Trait d'Union.* – ***VIII.*** *Une fois finie, il reste le bâton dans la bouche. Résultat de division.* – ***IX.*** *Pas dans les grands de ce monde. Redonne de l'énergie. Interjection.* – ***X.*** *Endroit où tirer. En faction dans sa tour. Quand elles se tortillent, d'autres se redressent.*

Verticalement

1. *Gonflé, mais bien élevé aussi.* – ***2.*** *Sur une borne. Avec ses mâchoires, c'est parfois un sacré limeur. Fleuve côtier.* – ***3.*** *Pique les meilleurs morceaux. Avec son époux, elle vivait comme frère et sœur.* – ***4.*** *Promesse de pieux. Face à Hendaye.* – ***5.*** *Ce qui le cerne se retrouve enceinte. Devrait boucher un petit trou, mais n'a pas encore donné satisfaction.* – ***6.*** *Bonne à brouter.* – ***7.*** *Utile au golfeur. Reste sur les dents quand on ne brosse pas assez.* – ***8.*** *Préfixe privatif. Bout de bite. Nation.* – ***9.*** *Pratiquer le coït interrompu. Dedans.* – ***10.*** *Récupères les fonds de tiroirs. Prend de la bouteille.* – ***11.*** *Relation intime. La crème des hommes.* – ***12.*** *Brouille les cartes. Orientées.* – ***13.*** *Blasées.* – ***14.*** *Glands. Se savoure au salon.* – ***15.*** *Occis. Crevassées.*

Solution de la grille 188

HORIZONTALEMENT. I. BRANLETTE. SIEGE. – **II**. AUDIO. OUTRE. POT. – **III**. ISO. BEURRE. LIDO. – **IV**. SEUL. OSCILLE. EN. – **V**. CEANS. PUISAS. – **VI**. ETE. SAS. – **VII**. SA. PUY. IRIS. PAR. – **VIII**. ENTASSER. DEDIRE. – **IX**. TER. ETETE. OREE. – **X**. TIEDIR. RAMONEUR.

VERTICALEMENT. 1. BAISEUSE. – **2**. RUSE. NANTI. – **3**. ADOUCI. TEE. – **4**. NI. LEOPARD. – **5**. LOB. ANUS. – **6**. EON. YSER. – **7**. TOUSSE. ET. – **8**. TURC. TIRER. – **9**. ETRIPER. TA. – **10**. RELU. IDEM. – **11**. SE. LISSE. – **12**. LESA. DON. – **13**. EPI. ASPIRE. – **14**. GODES. AREU. – **15**. ETON. CREER.

“Ma
blanche

perle d'Orient m'a donné carte pour chauffer l'atmosphère..."

Entre nous

Samia et Jérôme sont mariés et très amoureux l'un de l'autre. Lui vénère sa "perle d'Orient", et rien n'est trop beau ni trop coquin quand il s'agit de la combler. D'aventure en aventure, toujours soudé, notre couple découvre les joies du mélangisme, puis de l'échangisme. Jérôme et sa belle Samia nous ouvrent aujourd'hui les plus belles pages de leur album intime. On ne va pas s'en plaindre !

J'ai commencé à lire *Union* à l'âge de 20 ans. Je m'intéressais surtout aux histoires vécues. Très vite, ma coquine de femme a pris plaisir à partager avec moi les fantasmes que génèrent ces lectures. Pour des raisons d'anonymat, je la nommerai Samia et moi Jérôme, car nous sommes commerçants et bien connus dans notre petite ville de province.

Notre couple a évolué dans des désirs débridés. Mariés depuis huit ans, nous aimons toujours autant faire l'amour. Comme vous pouvez le constater sur nos photos, Samia est une vraie perle d'Orient. Belle, 1,71 m pour 53 kg, une magnifique poitrine avec de belles aréoles, un minou toujours lisse, avec juste un petit triangle qui met en valeur des lèvres que l'on dirait sculptées pour le plaisir des yeux et du toucher ; un vrai délice de miel au parfum d'envie !

D'une nature plutôt timide au début, Samia a pris confiance en elle au fil des années. Elle a compris que l'on pouvait avoir une sexualité "différente" sans que cela nuise à notre couple. Nous avons commencé par le naturisme. Le corps nu de mon petit amour attirait bien des convoitises sur les plages... Nous nous sommes rendu compte que les femmes étaient autant réceptives à sa beauté que les hommes. Samia a vite pris un malin plaisir à se laisser ainsi désirer par ces yeux qui fouillaient son intimité.

Rien ne manque pour mettre en valeur sa sensualité : mains et pieds manucurés rehaussés de bijoux, chaîne de taille et de cheville, et surtout un corps au bronzage caramel qui assombrit le bout de ses seins et la dentelle de ses lèvres intimes. Je la sais amoureuse et fidèle, et je ne suis donc absolument pas jaloux. Au départ, nous avons cherché un autre couple avec

lequel nous pourrions partager la chaleur de nos corps et l'attrait des actes sexuels interdits. Mais la réalité est bien plus hasardeuse que ça. L'ambiance des

clubs nous plaisant bien, nous sortions de temps en temps. Samia s'amusait avec d'autres filles. On évoluait doucement, sans vraiment combler nos désirs.

Nous avons testé le mélangisme pour la première fois avec un couple. L'homme avait 50 ans et sa compagne 30 (Samia en avait alors 27 et moi 29). Il n'y a pas eu de pénétration hors couple : le partenaire de ma femme, un vrai gentleman, s'est régalé du nectar de son petit abricot, ainsi que des ondulations et gémissements qu'une telle caresse lui provoquait. C'est que Samia a des orgasmes multiples. Je n'ai pas été en reste. Ma compagne du moment était une très bonne suceuse. Je lui ai rendu la pareille, puis nous nous sommes consacrés tous les trois au plaisir de Samia. Pendant que je labourais sa chatte ruisselante (elle me trempait de mes poils pubiens à la naissance de mon petit trou. J'adore être imprégné de ses sécrétions vaginales : une vraie inondation de douceur), elle s'activait sur ce nouveau membre dressé

qu'elle a avalé jusqu'à la garde. Nos amis "succionnaient", léchaient, aspiraient toutes les parties du corps incandescent de Samia qui avait perdu toute retenue. Ses gémissements et ses râles de jouissance, plus que le reste, nous ont conduits à l'explosion.

Cette année, au mois de mars, nous sommes partis deux semaines aux îles Caraïbes avec Arnaud, mon meilleur ami. D'habitude, nous avons pour principe de ne pas mélanger l'amitié avec nos fantasmes sexuels. Mais cette fois-ci, je ne sais pas pourquoi, j'ai pensé que l'on pourrait se faire une petite folie. Déjà, dans l'avion, j'ai défié Samia de faire l'amour durant le trajet (un de mes grands fantasmes). Pas possible, car trop exigu. Mais, comme sur tous les longs courriers, un film était programmé. Samia s'est faite toute câline pour se lover contre moi. Quelques minutes plus tard, je me suis retrouvé avec le pantalon sur les chevilles ! Arnaud a compris notre manège et s'est placé de façon à nous cacher... et à nous mater.

Ma femme me massait les couilles d'une main tout en me régalant d'une douce branlette de l'autre. Notre ami l'encourageait. Une véritable provocation pour ma gourmande épouse ! Quand j'ai senti sa

langue dardée jouer autour de mon gland, j'ai su immédiatement qu'elle allait me faire une pipe d'enfer. Samia a l'art et la manière de vous engloutir, lécher, pomper ou aspirer avec douceur, et la chaleur de sa bouche a vite fait de faire sortir votre jus par saccades. Après, elle referme ses lèvres sur le gland pour le triturer jusqu'à la dernière goutte. Arnaud s'est contenté de complimenter ma petite chérie qu'il venait de découvrir à l'œuvre.

Arrivés à destination, nous avons dîné légèrement avant de passer à un dodo réparateur. Tout a pris forme le lendemain. Encore excitée par "l'intermède" de l'avion, ma perle d'Orient m'a donné carte blanche pour

chauffer l'atmosphère de la soirée. Le petit cochon que je suis avait prévu un strip-poker. Ce fut l'occasion de voir ma princesse se dévoiler dans des angles plus impudiques. Nous avons profité de nombreux gages : premier toucher timide, première branlette, massage des seins ou d'une bite. Samia témoignait d'une certaine retenue. Peut-être parce qu'il s'agissait cette fois du meilleur copain de son mari. J'ai eu la bonne idée de lui bander les yeux, ce qui a eu pour effet de la liquéfier. Son sexe au nectar onctueux s'est ouvert comme un fruit mur. Elle avait quatre mains et deux bouches à sa disposition. Quel doux supplice ! Il a fallu un moment avant qu'elle nous implore de lui donner nos manches à sucer. Honneur à l'invité. Elle qui n'avait encore goûté ce soir-là que mon sexe, s'est retrouvée assise sur le canapé, jambes ouvertes. Elle a englouti avec un râle de bonheur cette nouvelle virilité fièrement dressée. Elle a ensuite pris nos deux bites en même temps. Quelle experte ! Elle passait de l'une à l'autre, puis nous reprenait dans sa bouche, roulait sa langue en huit

autour de nos glands qui se touchaient à l'occasion. Ce soir-là, Arnaud n'a pas pénétré Samia mais le lendemain matin, ma femme et moi étions très excités, contents d'avoir concrétisé un fantasme.

Je profite de ce courrier pour te raconter, mon amour, une aventure que je t'ai cachée. Excuse-moi pour ce secret qui a été bien dur à garder. Après notre repas de midi, le lendemain de cette soirée, souviens-toi, tu étais partie faire une petite sieste. Nous avions opté, Arnaud et

moi, pour un farniente sur la plage. Il m'a longtemps complimenté sur la douceur de ta peau et fait tout un tas d'éloges sur ton corps splendide. Nos papotages commençaient à bien nous chauffer, et quoi de plus agréable que de réveiller un ange d'amour par des petits câlins...

Je précise aux lecteurs que ce qui va suivre est authentique (et m'est déjà arrivé plusieurs fois avec Samia, mais seul). Nous sommes montés à la mezzanine où Samia dormait, nue, couchée en chien de fusil, son abricot lisse et gonflé serré par ses belles fesses, offert à nos regards. En un rien de

temps, nos attributs de mâles se sont dressés. J'ai invité Arnaud à s'occuper du minou de ma belle pendant que je m'approchais de son visage pour lui prodiguer un massage avec ma queue, me frottant à ses lèvres et me branlant dans sa nuque. Mon ami, qui faisait de son mieux pour laper le sexe de Samia, m'a suggéré d'essayer de la changer de position pour mieux profiter du trésor de ma femme. C'est quand Samia a poussé ses petits râles de sommeil si familiers à mes oreilles que j'ai compris qu'elle avait de grandes chances de ne pas se réveiller (croyez-moi ou non, j'ai pu la sodomiser un jour pendant qu'elle dormait, alors qu'elle ne m'autorise que rarement cette pratique).

Etonné, Arnaud a suivi mes instructions pour l'installer en douceur dans une position plus accessible. Nous l'avons tournée sur le ventre, le

cul légèrement relevé et, à tour de rôle, nous l'avons bouffée. D'abord son abricot juteux, puis sa rosette, une rondelle toute plissée à la jolie couleur brune, que nos langues agiles et fouineuses assouplissaient. Nos queues étaient tendues, raides comme des

barres d'acier. Samia, fesses relevées sur le lit, chatte ouverte, semblait attendre notre bon vouloir. J'ai invité Arnaud à la pénétrer en premier. Il a présenté sa bite à l'entrée de la fente et poussé lentement son membre à l'intérieur de cette caverne chaude et ruisselante... Samia gémissait son plaisir mais ne se réveillait pas. J'encourageais Arnaud à limer très délicatement ce fruit ouvert et doué de sa propre vie, cette chatte qui jouissait pendant que sa maîtresse dormait, ondulant aux légers coups de boutoir de notre ami.

Fabuleux moment, entre rêve et réalité, que nous partagions à trois : Samia endormie, qui ne "savait" pas le plaisir qu'elle prenait, Arnaud qui se demandait si Samia dormait vraiment, et moi en train d'investir à mon tour ce trou chaud et offert. Tout se mélangeait ; j'imaginais que je baisais la nana de mon pote durant son sommeil et que je prenais silencieusement mon pied dans sa chaleur...

Nous l'avons limée méticuleusement, tantôt fouillant sa croupe à tour de rôle, tantôt la bite à la main, nous secouant comme des mômes vicelards. J'étais heureux de voir la chatte de ma femme s'ouvrir sous les assauts de mon copain. Après un long moment de ce doux traitement, n'en pouvant plus, je me suis répandu en premier dans la douce chaleur de son corps. Arnaud, surexcité par une telle expérience, ne tarda pas lui aussi à gicler contre les parois fines et sensibles de ma belle au bois dormant.

Nous nous étions éclipsés pour une petite toilette et une cigarette, quand une bonne demi-heure plus tard, Samia est apparue nue, accoudée à la rambarde de la mezzanine. Sa petite frimousse en disait long sur son état d'excitation. Avec un gentil sourire, elle nous a invités à la rejoindre pour continuer nos jeux coquins de la veille. Enfin, de son point de vue...

Voilà le récit du seul secret que j'ai eu pour toi mon amour, et la raison pour laquelle, cet après-midi-là, tu t'es réveillée non pas toute trempée de "ton" jus, mais remplie du mélange de tes deux amants. ■

Jérôme, 30 ans, commerçant, Sud-Est
cpl_magik@hotmail.com

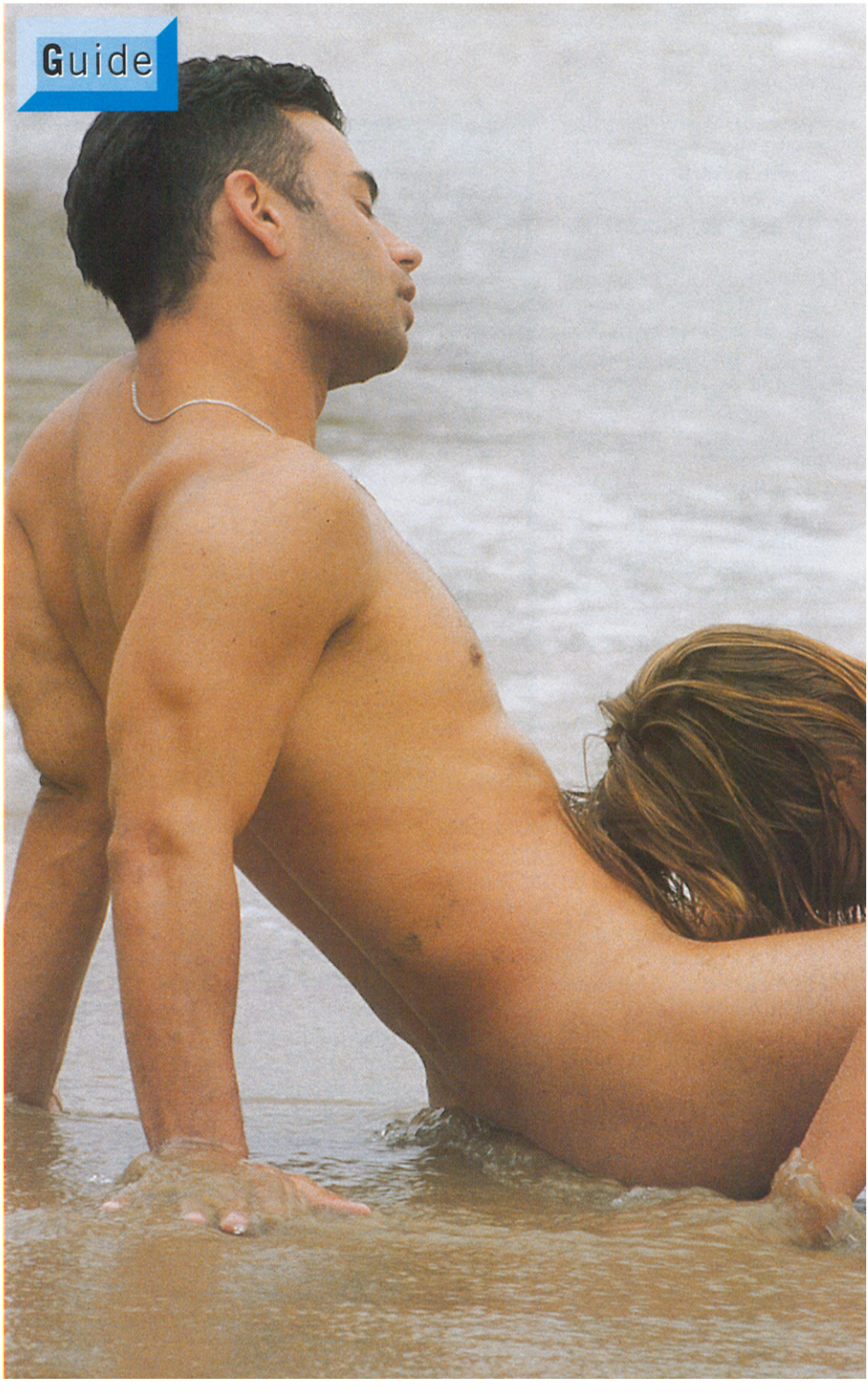

Guide 2004 de vos plages coquines

en collaboration avec le magazine "Loisirs 2000"

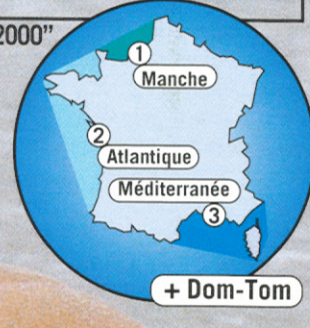

Une plage coquine est toujours une plage naturiste ou, plus précisément, une portion de plage naturiste. La configuration est généralement plus ou moins la même : une plage un peu sauvage, éloignée des centres urbains avec une arrière-plage composée de dunes, buissons ou bois faciles d'accès et à l'abri des regards. On trouve au début la plage naturiste familiale et ensuite, il faut souvent marcher un peu et l'on croise les couples coquins exhibitionnistes ou échangistes, avec les inévitables voyeurs. Et enfin, le coin des gays. Les contacts se nouent sur la plage par regards, caresses discrètes, et petits signes bien connus des initiés : sexes épilés, chaînes de taille ou de cheville, bijoux intimes, etc. Les choses sérieuses se passent dans les dunes ou buissons, parfois en début de matinée, mais le plus souvent en soirée après 17-18 heures. La nuit tombée, cela peut devenir dangereux en certains endroits, donc il vaut mieux être rentré !

Les observations qui vont suivre ont été recueillies par des couples échangistes, elles sont donc assez complètes en ce qui concerne l'échangisme ou le triolisme, moins pour les endroits gays. Certains endroits recensés se sont vus attribuer 1 à 3 étoiles selon la même logique en fonction de leur fréquentation coquine.
Sachez aussi que l'exhibition sexuelle en public est un délit, soyez donc discrets et prudents !

① Manche

Pas-de-Calais (62)

• La plage des Sables d'Opale à Berck-Plage : gays et couples coquins dans les dunes.*

Somme (80)

• À Gend au-delà du second blockhaus : coin coquin dans les dunes.
• Entre Fort-Mahon et la Somme : la plage après le blockhaus à gauche est coquine.
• Les dunes entre la Baie de Somme et Berck-Plage.

Seine-Maritime (76)

• Lieu pour couples au pied des falaises de Saint-Adresse.

Calvados (14)

• À Franceville, la plage de la Redoute dans la baie de Sallenelles : couples coquins vers les blockhaus.
• À Auberville, la plage des Vaches Noires entre Villers et Houlgate : très coquin dans les dunes.*

Manche (50)

• À Breville-sur-Mer, voyeurs entre le golf et l'aéroclub.

Ille-et-Vilaine (35)

• À Guimorais, crique à droite de la plage naturiste : couples coquins et gays.*

Finistère (29)

• À Trégunc, à la plage de Kerouiny au nord de la Pointe de Trévignon, rencontres couples.
• À Plougoulm, la plage du Guillec après la plage de Toul an Ouch : peu de monde mais exhibitions et rencontres couples.*

• À Treguennec, à proximité de la Pointe de la Torche dans la baie d'Audierne à 30 km de Quimper : couples exhib et échangistes.
• À Lost Marc'h, après la Pointe de Kerdra dans la Pointe de Crozon : coin coquin, couples ou gays selon les jours.*
• Autres lieux signalés : entre la plage de Trezien et la pointe de Corsien, la plage Kerler à Fouesnant : couples*, la plage des Phoques près des Blancs Sablons, la plage de la Mer Blanche à Mousterlin*, la plage de Goulven à Lesteven, la crique après la pointe de Beuzec près de Douarnenez.*

(2) Atlantique

Morbihan (56)

• La plage de la Falaise à Plouharnel à l'entrée de la baie de Quiberon : surtout gay, mais rencontres couples aussi.*
• À Ederven, la plage de Kerminihy entre la rivière d'Etel et le blockhaus : rencontres possibles selon les jours.
• À Ploemeur, la Plage des Kaolins entre le Fort Bloqué et le Courégant, le coin coquin le plus fréquenté de la région.**

Loire-Atlantique (44)

• La plage de Pen Bron après le poste CRS et le sanatorium : couples selon les jours, surtout gay.

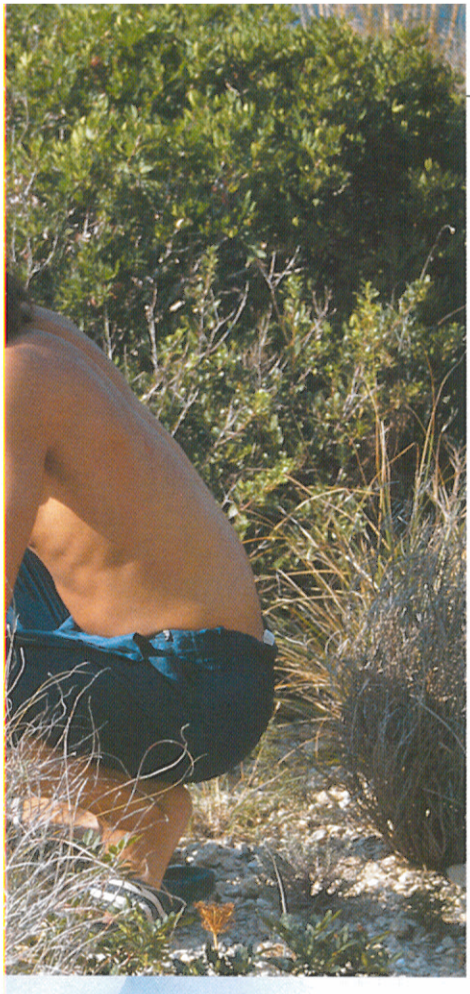

• La Crique des Jaunais, après Pornichet en direction de Saint-Nazaire : plutôt sage en journée, et parfois très chaud en soirée.*

Vendée (85)

• La plage de la pointe d'Arçay direction La-Tranche-sur-Mer : couples, gays, voyeurs.

• Toujours vers la Pointe d'Arçay, la plage de La-Faute-sur-Mer, beaucoup d'exhibitions.**

Charente-Maritime (17)

• La plage de Saint-Palais-sur-Mer-Les Mathes : coin couples, coin gay mais voyeurs lourds.

• Entre Saint-Palais et La Palmyre, zone de Saint-Palais : voyeurs, exhibitionnistes, couples échangistes et gays : toute la journée.*

• À 8 km de la Palmyre, direction Ronce-les-Bains, vers la maison forestière de La Bouverie, 800 mètres après le coin famille, coin coquin très chaud en journée mais surtout en fin de soirée.**

• La plage de la Côte Sauvage à 10 km au sud de Ronce-les-Bains, marcher 20 minutes vers le nord : coin couples avec rencontres et concrétisation dans les dunes. Ensuite, coin gay.**

• L'Ile d'Oléron : plage des Saumonards entre La-Brée-les-Bains et Fort Boyard : petite activité coquine en bout de plage, à gauche en arrivant.*

Gironde (33)

• Le-Porge Océan, beaucoup de gays et quelques couples coquins au sud, à proximité du Centre naturiste La Jenny.

• Beaucoup de couples se retrouvent à Vendays-Montalivet. Le coin rencontres est au sud du centre naturiste : gays, couples, pas mal de voyeurs.**

• La plage de la Lagune au sud d'Arcachon après Le Pyla-sur-Mer, le coin coquin est au sud : couples d'abord et gays ensuite, beaucoup de monde mais aussi beaucoup de voyeurs, rencontres faciles.***

Landes (40)

• La Plage des Casernes à Seignosse-le-Penon, 200 mètres au nord après le coin familial : couples coquins, très chaud après 18 heures.**

• Plage de Lette Blanche à Vieille-Saint-Girons, à 2 km du centre naturiste Arnaoutchot, marcher 5 minutes au nord du coin familles : couples échangistes et câlins dans les dunes après 18 heures. *

Pyrénées-Atlantiques (64)

• Biarritz au sud de la ville, plage naturiste en trois parties, la troisième est la plus coquine.*

• À Anglet, la plage face au golf de Chiberta.

3 Méditerranée

Pyrénées-Orientales (66)

• La plage avant Argelès en venant de Saint-Cyprien, rive gauche de l'embouchure du Tech, drague entre gays et couples.

• La plage du Bourdigou à Torreilles : ancien lieu de rencontres.*

Aude (11)

• La plage des cabanes de Fleury entre Saint-Pierre-la-Mer et le camping naturiste de la Grande Cosse : grande étendue et dunes arborées, c'est un lieu de drague pour gays, couples et trios. Attention, il y a des patrouilles de police et, l'été dernier, plusieurs personnes ont été mises en examen pour exhibition sexuelle. Prudence donc...**

Hérault (34)

• La plage des Aresquiers entre Frontignan et Villeneuve-les-Maguelone : coin coquin après le blockhaus direction Villeneuve, quelques couples et beaucoup de gays qui vont conclure dans les bosquets.*

• La plage du Cap d'Agde. La plage échangiste est à gauche en regardant la mer, en limite de Marseillan face à la buvette de Marseillan perchée sur une dune. Très chaud dans les dunes en mai, juin et septembre, intense répression policière en juillet-août. L'été 2003, la plage n'était plus surveillée par la police. Prudence quand même pour l'été 2004... Drague facile entre couples.***

• Plage naturiste de Sérignan-Plage : vers Valras-Plage, petites dunes avec des couples coquins.

Gard (30)

• La plage de l'Espiguette au Grau-du-Roi est sans doute la plus coquine de la région, au fond du secteur naturiste : coin couples entre les 2e et 4e épis rocheux. Après, c'est la plage des gays. Comme toujours, le meilleur moment est après 18 heures derrière la plage.***

Bouches-du-Rhône (13)

• Plage du cap Canaille avant Cassis : couples exhibs et échangistes.*

• Les gays de Marseille se retrouvent devant l'Île Maïre.

• À Martigues, coin gay derrière la plage du Ponteau (plage officielle FFN), de nombreux couples échangistes fréquentant le lieu, cela devient coquin le soir (après 18 heures) après le départ des naturistes sages !
• Même chose en soirée sur la plage FFN de Fos-sur-Mer...
• Fréquentation de gays et de couples ou trios à la plage de Salins de Giraud.*

Var (83)

• La plage Vénus à Fréjus, à droite de la rivière Argens entre Fréjus et Saint-Aygulf : couples et gays au fond de la plage vers les dunes. Des couples s'isolent dans les dunes après 18 heures. Mais prudence : rondes de police... *
• Quelques couples habitués et des gays à la plage Europe à Port Grimaud.
• À Saint-Tropez, rencontres possibles à la plage de Pampelonne.
• La petite plage entre les Salins et Pampelonne (dans Saint-Tropez, prendre direction Les Salins, puis le sentier du littoral à droite sur 800 m), plage de 100 m et criques, fréquentée par les gays et des couples échangistes.*
• Vers le cap Taillat, rassemblement gay.
• À Cavalière, la plage du Layet : après la sortie ouest du village, prendre le sentier qui mène au restaurant : drague de gays dans les sentiers, couples échangistes sur la plage. Coin très connu.**
• À l'Île du Levant, une seule plage de sable naturiste sage mais drague discrète entre couples. Plus chaud de l'autre coté du port, dans les criques des Pierres Plates. Beaucoup de soirées privées dans les villas, mais il faut se faire introduire (sans jeu de mots...).**
• La plage naturiste des Salins d'Hyères : le plus grand rassemblement gay de la région. Également beaucoup de couples vers la zone boisée, avant et après.**
• La plage du Bau Rouge à Carqueiranne, recoins dans les rochers avec des gays, couples, trios.**

• À Toulon, plage de la Batterie basse après le Mourillon : coin gay.
• La plage des Jonquets entre Fabregas et Six-Fours-les-Plages, familles au début, couples échangistes à partir de la 5e crique. *
• Entre La Ciotat et Saint-Cyr-sur-Mer-les-Lecques, plage du Liouquet : au niveau des grandes dalles, contacts coquins faciles.*

Alpes-Maritimes (06)

• Fréquentation coquine sporadique dans les petites criques entre Monaco et Roquebrune-Cap-Martin.
• La plage des Pissarelles après Cap-d'Ail, en venant vers Nice par la basse corniche, prendre le chemin vers les deux anciennes stations- service. Plage fréquentée par les couples échangistes de la région. Contacts discrets.**
• Eze-sur-Mer à l'est de la plage sous la gare, petits recoins discrets : couples, gays et voyeurs peu discrets.*
• À Saint-Jean-Cap-Ferrat, sur les rochers au pied du phare : gays et parfois couples.
• Plage Coco Beach après le port à la sortie de Nice, direction Monaco : lieu gay très connu.
• Plage de la Batterie à Cannes, à la sortie de Cannes vers Golfe-Juan : gays, couples, voyeurs.

Corse (20)

Le naturisme y est mal vu et se pratique de façon sauvage. Les couples échangistes insulaires vont en général se dévergonder sur le continent. À noter :
• Sur la plage de Liamone entre Tiuccia et Sagone, quelques gays en fin de journée et quelques couples coquins.
• Ajaccio : de l'aéroport à la tour de Capitello, plage près de la tour (accessible aussi par Porticcio). Lieu plutôt gay.
• En Haute-Corse, plage au sud du centre naturiste Bagherra à San Nicolao : couples exhibitionnistes.*

Italie

Peu de plages naturistes et des voyeurs coincés parfois habillés. À signaler quand même, un coin gay avec quelques couples : à 70 km de Pescara vers Bari, après la ville de San Salvo, Marina direction Torturro, passer sur le pont au virage station Agip, 500 mètres après la station, un chemin à gauche mène à une plage tranquille avec des pinèdes. *

4 Dom-Tom

Guadeloupe (971)

• Les plages de Tarare sur la route de la Pointe des Châteaux après Saint-François * et plage de Clugny, 5 km après Sainte-Rose.
• Saint-Martin : La plage Orientale vers le Club Orient et la plage de la Baie Rouge à gauche.

Réunion (974)

• La plage de la Souris Chaude après Saint-Gilles-les-Bains en allant vers Saint-Pierre : gays, lieu de rendez-vous des couples, voyeurs lourds.

À noter

Tous ces lieux ont été testés l'an dernier, il peut y avoir des changements cet été.
Vous trouverez des infos plus détaillées sur le naturisme coquin dans les numéros d'été des revues "Loisirs 2000" ou "Loisirs Rencontres 2000" vendues en kiosques. Site internet: www.lr2000.com

- Sexo news - Sexo news - Sex

Photo : Graphic Obsession

Diversification manquée

Condomi, premier fabricant européen de préservatifs, vient d'éviter la faillite de justesse. Le groupe allemand, qui produit deux millions de préservatifs par jour, a obtenu (début 2004) un crédit-relais d'urgence pour faire face à des dettes liées au flop de sa gamme d'accessoires et de lingerie érotiques.

Lubrifier au naturel

À l'heure du "tout technologique", des crèmes et autres gadgets, le docteur Catherine Solano, sexologue, rappelle, sur un site dont elle est co-fondatrice, l'importance de la nature en matière de lubrification *[voir "Fiche médicale" d'Union n° 176, mai 2002]*. Y compris, en cas de sécheresse vaginale. Pour elle, le meilleur lubrifiant pour une pénétration sexuelle vaginale reste la transsudation vaginale. Il s'agit d'un liquide ressemblant à l'eau qui sort par les pores du vagin, un peu comme la transpiration pour la peau. La "transsudation du vagin" est directement liée à l'excitation sexuelle de la femme, un phénomène comparable à celui de l'érection chez l'homme. Il suffit donc à l'homme de prendre son temps et à s'appliquer pour faire monter l'excitation. Le liquide préséminal qui s'écoule de la verge peut aussi servir de lubrifiant. Enfin, le docteur Solano, remet au goût du jour un lubrifiant gratuit, efficace et inépuisable : la salive.

Source : www.naalia.com

Fuites : les jeunes femmes aussi

Contrairement aux idées reçues, l'incontinence urinaire ne concerne pas seulement les femmes du troisième âge. Rappelons que si 46 % des femmes concernées ont entre 51 et 70 ans, 20 % d'entre elles ont moins de 30 ans.

Un nouveau site internet, **www.aapi.asso.fr**, entièrement consacré à l'incontinence urinaire féminine donne des informations pratiques, des conseils, des témoignages…

Herpès : un Français sur six !

Les chiffres diffusés lors de la 3e journée nationale contre l'herpès (au mois de novembre dernier) sont alarmants. 10 millions de Français sont concernés par un virus qui reste à vie dans l'organisme et peut se manifester sous différentes formes *[voir "Fiche médicale" d'Union n° 161, février 2002]*. Parmi elles, l'herpès génital, première des infections sexuellement transmissibles, et ignorée

comme telle par 85 % des jeunes gens, est particulièrement inquiétant avec plus de 400 000 nouveaux cas par an. Une progression essentiellement liée à la honte associée à la maladie. Une situation contre laquelle l'arme la plus efficace reste le dialogue et la consultation. "Fil santé jeune" a ouvert un Numéro Vert* afin que les 12-25 ans puissent parler et s'informer sans tabous sur cette maladie contagieuse.

*** 0 800 235 236 (appel anonyme et gratuit depuis un poste fixe, 7j/7 de 8 h à minuit).**

Le THS en question

La prescription du THS (traitement hormonal substitutif) est désormais sous haute surveillance. Nous abordions déjà le sujet l'an dernier *[voir "Fiche médicale" d'Union n°173, février 2003]* en appelant à la prudence. Les deux dernières études anglo-saxonnes le confirment, tout comme les autorités sanitaires françaises qui, inquiètes, émettent de nouvelles recommandations.

La ménopause concerne plus de 10 millions de Françaises, et plus de 2 millions suivent déjà un traitement hormonal substitutif. L'étude américaine sur le THS, un temps considéré comme le remède-miracle, apporte un bémol à l'enthousiasme (étude confirmée par les équipes de chercheurs du Royaume-Uni). Il ressort ainsi que, si les traitements substitutifs augmentent légèrement les risques de cancer du sein ou de l'endomètre, le rapport risques-bénéfices (sur les bouffées de chaleur et la sécheresse vaginale) reste favorable au THS. Sur la foi de ces résultats, l'Agence française de sécurité sanitaire des produits de santé (Afssaps) recommande un suivi du THS, et notamment de suspendre le traitement à intervalles réguliers, le temps d'effectuer des contrôles.

Le retour de la syphilis

On la croyait disparue depuis le début des années 90. Erreur. La syphilis revient en force depuis quelques années *[voir "Fiche médicale" d'Union n°152, mai 2001]*. C'est ce que confirme l'Institut de Veille Sanitaire (InVS) qui a mis en place un étroit réseau de surveillance grâce à la participation de sites volontaires (dispensaires antivénériens, consultations hospitalières de dermato-vénérologie, maladies infectieuses ou médecine interne, et un réseau parisien de médecins de ville). Débutée à Paris, cette surveillance a été proposée aux vingt plus grandes villes de France. Les spécialistes expliquent ce retour (également observé dans les autres capitales européennes) par une augmentation des pratiques sexuelles à risques, notamment la fellation sans protection. La maladie se manifeste par une éruption cutanée et des maux de tête. Mieux vaut ne pas l'ignorer car elle peut entraîner des troubles neurologiques graves, alors que, prise à temps, une simple injection d'antibiotiques suffit à l'enrayer.

L'herbe de l'infertilité

La marijuana ne fait pas bon ménage avec la qualité du sperme. Une étude américaine vient de mettre en évidence la détérioration du liquide séminal chez les fumeurs de "beuh". L'herbe serait nuisible à la fertilité à partir de deux "joints" par jour. L'étude réalisée avec une vingtaine de consommateurs révèle que les spermatozoïdes se comportent de manière anormale, ils s'ébrouent dans tous les sens et perdent de leur vigueur pour pénétrer l'ovule. Pire, les fumeurs de marijuana présentent un taux de spermatozoïdes réduit de moitié comparé aux non-fumeurs. Fumer ou se reproduire, il faut choisir.

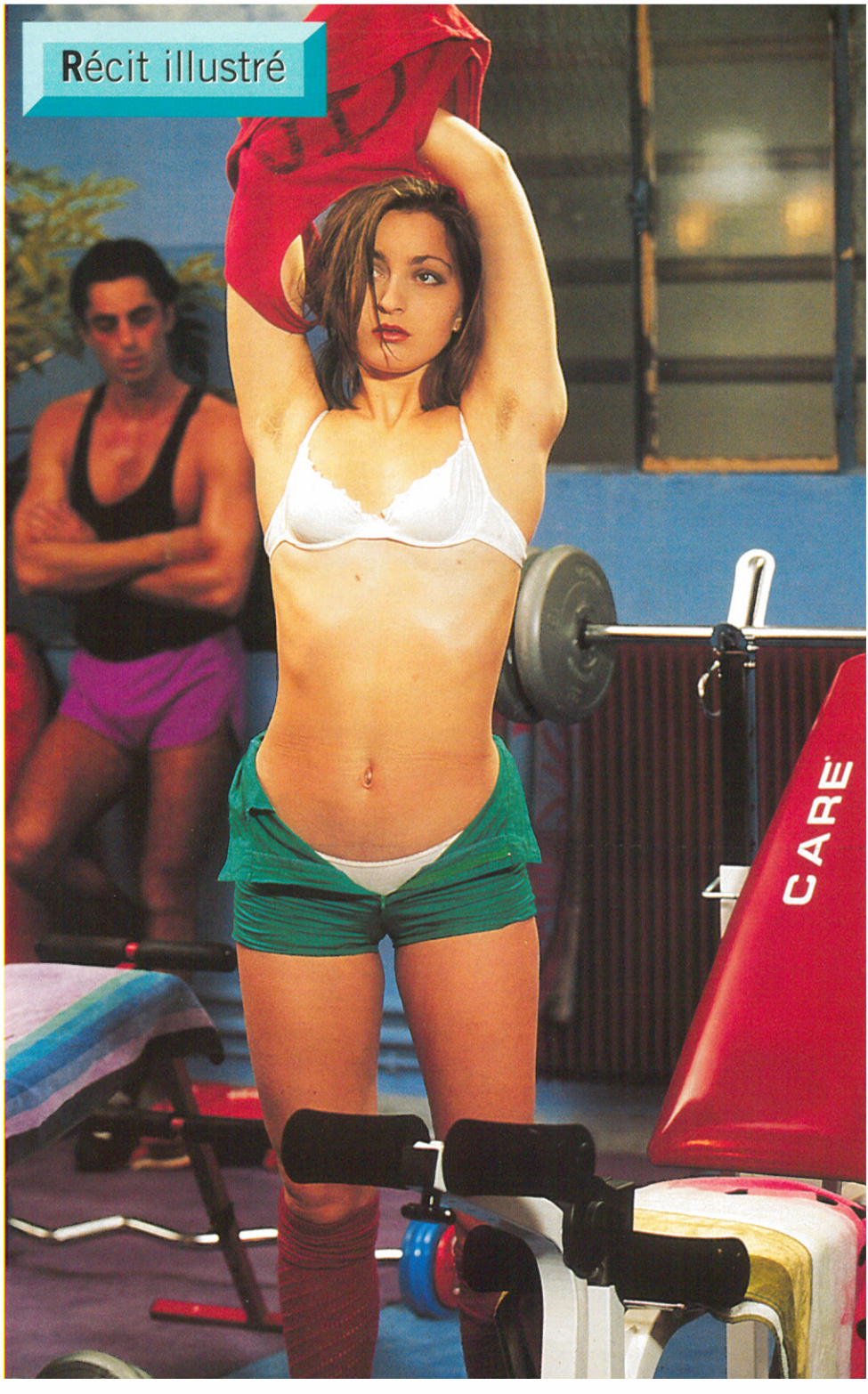
CARÉ

"J'ai senti que ce serait ce jour-là ou jamais..."

Haltères et go!

Laura, jolie brunette de 23 ans, va régulièrement entretenir sa forme et ses formes au club de gym. La présence de Carlo, son "coach" est une motivation supplémentaire. C'est certainement pourquoi elle prend en prime des cours particuliers. Le jour où, une fois de plus, elle se "prend la tête" avec son petit ami Thierry, Laura décide d'aller se consoler dans les bras de Carlo. C'est à un tout autre genre de gym qu'elle aspire. On peut dire que la belle ne sera pas déçue...

Photos : Roy Stuart

Je me sentais d'humeur lascive en cette belle soirée tiède d'été. Mon petit copain Thierry m'avait épuisée toute la journée avec ses scènes de jalousie. Ma fréquentation de plus en plus assidue de mon club de gym le rendait méfiant, et il faut dire qu'il n'avait pas tort : tous ces mecs autour de moi ! Mais je m'étais quand même décidée à me rendre au club pour le cours privé que je prends une fois par semaine, parce que je sais que Thierry drague aussi de son côté. Je comptais bien lui rendre la monnaie de sa pièce. J'avais aussi, je l'avoue, l'arrière-pensée de retrouver Carlo, l'un des entraîneurs, un gars sympa et très bien foutu. Il a cette beauté plastique d'Apollon des sta-

A cet instant, Antoine, l'assistant et ami de Carlo est entré dans la pièce et m'a saluée. Je me suis mise à mouiller encore un peu plus ma culotte blanche, comme une petite nympho que je suis. J'ai commencé quelques exercices d'abdo-fessiers sous leurs regards attentifs.

Carlo s'est approché de moi et m'a dit à l'oreille : "Relève-toi, Antoine et moi allons régler l'appareil pour que tu nous fasses une belle démonstration." Je me suis exécutée toujours dos à lui, me courbant plus qu'à l'accoutumée tues antiques. Tout son corps est un appel à la tentation et me fait à chaque fois devenir moite entre les jambes.

Quand je suis arrivée dans la salle pour notre cours particulier, il m'a souri d'un air équivoque. J'ai senti que cela se passerait ce jour-là ou jamais. Je me suis avancée vers le banc de musculation. L'atmosphère était humide et la salle sentait la sueur des cours collectifs précédents. J'ai dézippé mon short et ôté mon T-shirt en prétextant la chaleur ambiante. Ça n'a pas eu l'air de le gêner. Au contraire... Puis, je me suis allongée sur le banc de musculation et j'ai opté pour une pose suggestive, les jambes bien écartées en compas.

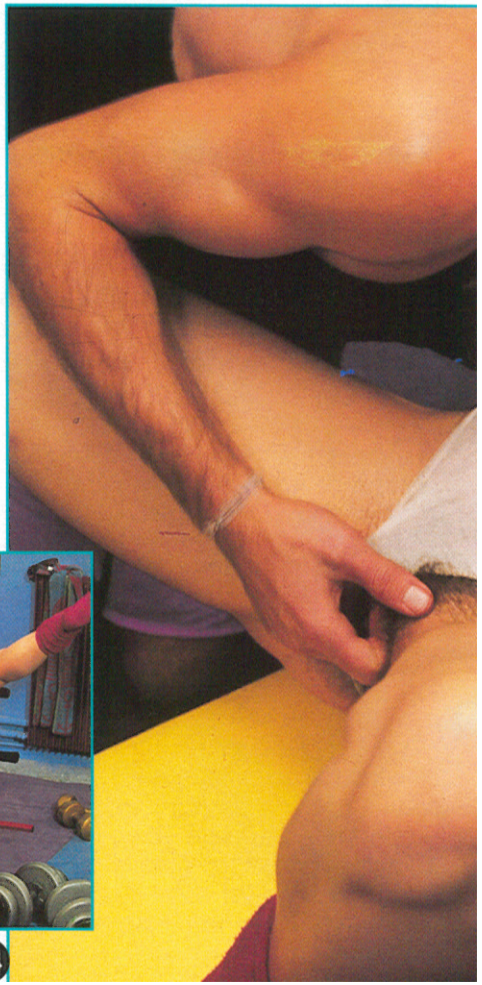

afin qu'ils puissent profiter d'une vue imprenable sur mes fesses musclées.

Une fois qu'ils ont eu fini d'ajuster l'engin, je me suis rassise toutes cuisses ouvertes, ma culotte complètement trempée à hauteur de ma fente. J'ai entamé quelques exercices avec les haltères. Carlo s'est accroupi devant moi. Sa queue droite et dure faisait une belle barre dans son joli short. Il était encore plus beau lorsqu'il bandait.

Je suis ensuite passée sur le banc à abdos et, les mains agrippées à celui-ci, j'ai exécuté une série d'exercices avec mes jambes. Ma culotte me rentrait dans la raie du cul. Dès que je décroisais mes gambettes, je sentais que ma mouille bien visible les rendait fous. Carlo s'est approché de moi. D'une main, il a dégagé légèrement un des balconnets de mon soutien-gorge et s'est mis à me mordiller le sein. Mon téton se bandait progressivement sous ses aspirations. Ensuite, il m'a embrassé le ventre avec douceur. Il a écarté ma culotte et m'a mis direct un doigt dans le trou. Il me branlait le sexe avec son majeur, s'en-

Attirée comme un aimant par sa queue, et surtout curieuse de connaître sa taille et sa texture, je l'ai branlée à travers la toile de son short. Elle s'est mise à frétiller sous les caresses de mes doigts. Au bout d'un moment, Carlo s'est relevé et a baissé son froc. Quel bel engin : pas très long, mais tout lisse et rosé, avec un joli gland bien gonflé, le tout monté sur une toison brune et saillante. Je l'ai d'abord léché en commençant par son bout, puis je suis descendue progressivement jusqu'à ses grosses couilles. Je le suçais avec un mouvement de va-et-vient incessant entre son gland et ses boules et il avait l'air d'aimer ça, aux gémissements qu'il poussait.

Décidée à lui en faire voir de toutes les couleurs, je me suis allongée sur le banc et j'ai approché ses cuisses fonçant de plus en plus dans ma chatte qui dégoulinait. Debout à quelques mètres de nous, Antoine avait baissé son short et commençait à s'astiquer en nous regardant. D'une voix provocatrice, Carlo m'a dit qu'il allait lécher mon clito avec sa langue visqueuse et boire chaque goutte de mon jus avant de me pénétrer et de balancer son sperme partout dans ma chatte de salope. Cela tombait bien : moi aussi, je voulais sa bite au fond de mon ventre, qu'il me prenne comme une petite chienne.

En me redressant, j'ai agrippé Carlo par les cheveux et j'ai repoussé sa tête en arrière. Son doigt me fouillait la chatte en tous sens. J'ai enfoncé ma langue dans sa bouche et je l'ai embrassé goulûment. Il en a profité pour fourrer plusieurs doigts supplémentaires dans mon vagin dilaté. J'ai senti la bague qu'il portait au petit doigt et, d'un coup, j'ai joui dans un cri intense.

de ma tête. Il a fléchi les jambes de sorte que j'ai pu à nouveau agripper sa matraque. Je l'ai engloutie jusqu'au pubis. J'écartais les jambes pour qu'Antoine puisse profiter de ma vulve gonflée en attente de caresses. J'ai posé ma main sur mon clito tout en continuant à m'énerver avec ma bouche sur son organe. Je voulais le branler jusqu'à ce qu'il lâche son sperme dans mon gosier. Mes grandes lèvres bien resserrées sur mon doigt, je me sentais de plus en plus salace.

J'ai cessé de pomper le matos de Carlo et j'ai continué à la main tout en titillant mon petit bourgeon. Carlo m'invectivait en me traitant de cochonne ! Mon bassin en tressautait de plaisir, des râles s'échappaient de ma bouche. J'ai écarté mes pétales et je me suis fourré plusieurs doigts dans la chatte. La bite de Carlo s'est soudainement mise à gonfler dans ma bouche. "Oui, donne-moi ton foutre !"

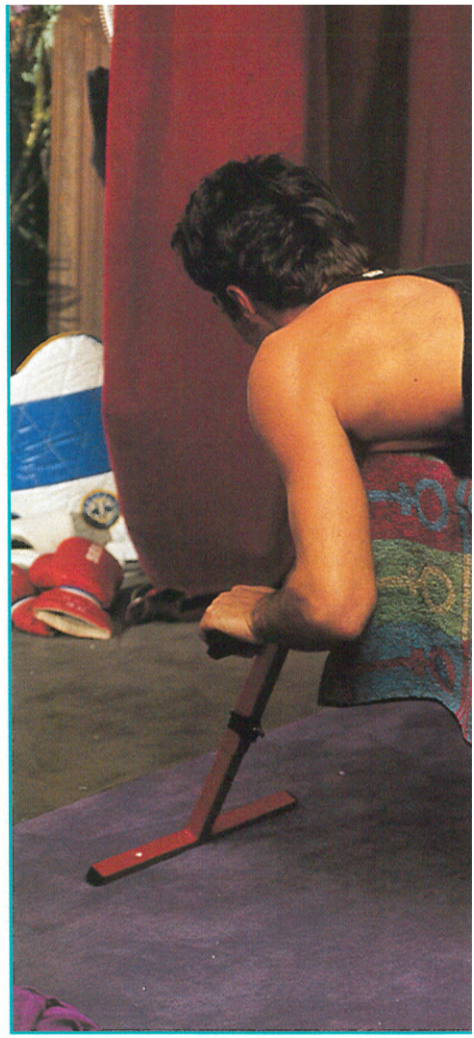

ai-je crié tout en enfonçant ma petite menotte jusqu'à en toucher mon utérus. Carlo a éjaculé dans ma bouche. Son sperme blanchâtre, de consistance épaisse, avait un goût fruité. Je l'ai gardé dans mes joues pendant au moins deux bonnes minutes, m'amusant avec, avant de tout avaler.

Je me suis relevée et j'ai demandé à Carlo de s'allonger à son tour sur l'engin, à plat ventre. Il a docilement obéi. Je me suis mise à quatre pattes, je lui ai fait écarter les jambes et j'ai passé ma langue tout le long de la raie de ses fesses. J'avais les narines en plein de-

dans. Je pouvais ainsi humer l'odeur de son cul : une odeur pleine de saveurs. Son petit cercle s'est légèrement ouvert, j'y ai plongé le bout de ma langue. Je sentais son antre se dilater tout doucement, me permettant ainsi de m'y engouffrer de plus en plus profondément. Je me régalais.

Antoine, très excité, m'a d'un coup saisie par les reins, m'a relevée et allongée sur le banc à la place de

cheveux, il m'a tirée en arrière et il s'est branlé vigoureusement au-dessus de ma poitrine. Je voyais ses couilles ballotter. Il a accéléré son mouvement et, dans un cri, il a éjaculé sur mon cou et ma poitrine. J'étais inondée. Puis, Antoine s'est retiré d'un coup de ma chatte, a jeté le préservatif par terre et a tout balancé sur mon ventre.

Carlo. La queue à la main, il m'a longuement branlée avant d'enfiler un préservatif sur sa bite tendue. Je me suis remise à mouiller comme une fontaine, surtout que Carlo me tripotait maintenant les seins. Antoine a ressaisi d'un coup sa matraque et me l'a enfoncée dans le minou alors que ses deux doigts s'y trouvaient encore !

Il m'a prise comme cela pendant au moins dix bonnes minutes. J'ai cru que mon vagin allait exploser et je jouissais à m'en pisser dessus. Je hurlais de plaisir. Je me sentais réellement cochonne et pervertie : j'en giclais à n'en plus finir. Antoine a retiré ses doigts de mon trou, mais a continué à me buriner le sexe. J'ai enchaîné en me frottant le clito, glissant de temps en temps mon index dans mon cul trempé de mouille. J'avais l'impression de prendre ainsi en sandwich le sexe d'Antoine.

Carlo, sans doute un peu vexé d'être délaissé, m'a attrapé les cheveux. Ça m'a surprise mais surexcitée. J'ai crié de plaisir et de douleur mêlés. Carlo a relevé ma tête jusqu'à sa queue (merci les abdos !) et a fourré son gland dans ma bouche. Mais la position n'était pas idéale pour que je le suce. Du coup, toujours en me tenant par les

Pour me "finir en beauté" (je les cite), les deux lascars se sont agenouillés entre mes cuisses et m'ont bouffé la chatte comme jamais on ne me l'avait bouffée ! J'avais l'impression d'être aux prises avec une bouche à mille langues, une hydre de plaisir. Mes cris d'orgasme ont envahi la salle.

Encore fébrile de toute cette jouissance, j'ai jeté un œil à l'horloge de la salle. Plus de deux heures s'étaient écoulées. Je devais absolument rentrer, Thierry m'attendait. J'ai vite pris une douche et je me suis rhabillée. Je les ai embrassés pour leur dire au revoir et je suis rentrée chez moi, le cœur vaillant.

Quelques jours après, j'ai appris que Thierry me trompait avec une de ses collègues de travail. Comme quoi, les femmes ont bien un sixième sens ! ■

Retrouvez-les chez vous !

Retrouvez en VHS ou DVD les acteurs de ce "Récit illustré" en écrivant au photographe Roy Stuart, Studio A, 19 rue Richer, 75009 Paris. Joindre une grande enveloppe timbrée avec votre adresse pour recevoir son catalogue. Attention : l'importation de ce film est illégale en Suisse.

UNION le guide international des rapports humains

AIDES

luttent contre le sida

Dans le cadre de la prévention et de la lutte contre le sida, AIDES s'associe à UNION pour répondre à toutes vos questions et vous informer sans jugement ni réticence, avec une garantie de strict anonymat. L'équipe de AIDES Délégation de la Sarthe reste à votre disposition pour répondre à vos questions, du lundi au vendredi, de 16 h à 18 h, au 02 43 23 96 71.

Le VIH en France

L'épidémie "s'hétérosexualise", frappe de plus en plus de femmes, et la prévention se relâche chez les jeunes homosexuels.

Les hétéros plus touchés

En 2003, selon l'enquête "Surveillance du VIH/sida" de l'InVS (Institut de Veille Sanitaire), 6 cas de séropositivité sur 10 ont concerné des personnes hétérosexuelles, et leur part dans les contaminations actuelles ne cesse d'augmenter. La moitié de ces nouveaux cas découvre leur séropositivité au stade sida, en arrivant à l'hôpital. Autre constat alarmant : 4 personnes nouvellement contaminées sur 10 sont des femmes, dont plus de la moitié sont originaires des pays d'Afrique noire. De plus, si le profil des nouveaux contaminés change, en revanche, leur nombre ne diminue pas : environ 6 000 personnes chaque année en France.

Les migrants en première ligne

Concernant les personnes séropositives originaires des pays d'Afrique noire, 1 sur 3 dit être venue en France pour un rapprochement familial (plutôt des femmes) et 1 sur 3 pour trouver un emploi et/ou faire des études (plutôt des hommes). Même si ce n'est pas la raison évoquée d'emblée, certaines de ces personnes, ayant découvert leur séropositivité dans leur pays d'origine, sont aussi venues dans l'espoir d'avoir accès à un traitement. Pourtant, bien souvent, elles vivent dans des conditions précaires (logement, couverture santé, revenus) qui rendent difficile la prise en charge de leur santé.

La prévention gay fait grise mine

Pour les hommes qui ont des pratiques sexuelles avec d'autres hommes, le Baromètre gay 2002 (enquête sur les comportements sexuels entre hommes) enfonce le clou par rapport à celui de 2000. Le nombre de contaminations chez les homosexuels reste stable (environ 3 personnes nouvellement touchées sur 10 sont homos), mais on note une recrudescence inquiétante des comportements à risques, notamment chez les gays de moins de 25 ans : 6 sur 10 confient avoir eu au moins une fois, au cours de l'année, une pénétration anale non protégée (2 fois plus que les plus de 25 ans). Quant aux séropositifs eux-mêmes, le Baromètre indique qu'ils ont de plus en plus de relations sans capote. Enfin, 4 homos sur 10 disent ne pas savoir où ils en sont par rapport au VIH.

Consommateurs de drogues et hépatite C

La réduction des risques chez les consommateurs de drogue continue son travail de sape contre le VIH, puisque seulement 4 % des personnes déclarées séropositives en 2003 l'ont été par voie d'injection de drogues. Cependant, la transmission du VHC (virus de l'hépatite C) se poursuit dans cette population, notamment lors du partage de matériel lié à l'injection de drogues mais aussi via les pailles pour le sniff (à cause des voies nasales irritées) ou via les pipes à crack (souvent ébréchées et pouvant entraîner des blessures aux lèvres).

En bref...

- Pour faire le point sur l'AME (Aide Médicale d'Etat), un flash lobby thérapeutique est à disposition dans les délégations de AIDES.
- Enfin une mutuelle accessible ! Pour répondre à la demande de nombreuses personnes et notamment celles exclues de la CMU complémentaire, AIDES a négocié un contrat avec AG2R, adapté aux besoins des personnes touchées par une maladie chronique. La mise en place a eu lieu en avril 2004. *Renseignements auprès de votre délégation au 0 820 160 120 (0,12 €/min) ou par Internet, sur le site www.aides.org.*

Source : "Remaides" n° 51, mars 2004

UNION n° 189 NOUVELLE SÉRIE, JUIN 2004, est édité par Montreux Publications, S.A. au capital de CHF. 1'000'000.-, enregistrée au registre du commerce de Vevey (Canton de Vaud) sous le numéro 3/1724. Chemin des Terrasses, 12, 1820 Territet/Montreux, Suisse. Tél.: (00) 41 21 962 80 60. **Correspondance postale**: Boîte Postale 61, 1820 Territet, Suisse. **Correspondance e-mail**: union@hfp.fr **Publicité**: Interdeco, siège social: 23 rue Baudin, TSA 44002, 92538 Levallois-Perret Cedex; adresse commerciale: 10 rue Thierry Le Luron, 92595 Levallois-Perret Cedex. Tél.: 01 41 34 77 34. **Abonnements**: BP 50002, 59718 Lille Cedex 9. Tél.: 0 825 826 285 (0,15 € /mn). Fax: 01 41 34 93 90. E-mail: abonnementsunion@cba.fr. Net: www.unionabo.com **Vente anciens numéros**: Tél.: 03 20 12 86 01. Composition et photogravure: Asto. Dépôt légal: 2e trimestre 2004. Diffusion Suisse: Naville et Kiosk. Diffusion France et autres pays: Transport Presse. I.S.S.N.: 0750 3555. L'éditeur n'est pas responsable des textes, illustrations, photos et dessins publiés qui engagent la seule responsabilité de leurs auteurs. Tous les modèles dont les photos paraissent dans ce numéro ont plus de 18 ans. Les documents adressés à la rédaction par courrier ou par e-mail ne sont pas rendus et leur envoi implique l'accord de leur auteur pour libre publication. Les photos d'amateurs envoyées à la rédaction doivent obligatoirement représenter des personnes majeures et qui ont donné leur accord pour publication des images les représentant dans des situations sexuellement explicites. Pour des raisons techniques ou éditoriales, la rédaction se réserve le droit de modifier ou de raccourcir le contenu des courriers publiés. La reproduction des textes, photographies et dessins publiés dans ce numéro est interdite. Ils sont la propriété exclusive de UNION, qui se réserve tous les droits de reproduction et de traduction dans le monde entier.

© 2004 MONTREUX PUBLICATIONS S. A.

Dans ce numéro – Couverture: photo Photorama. Page 18: "Le Sexe et la plume", photos d'ouverture Photorama. Page 58: "Entre nous", photos D.R. Page 70: "Le best of des plages coquines", photos Photorama et D.R. Page 80: "Sexo News": photos Graphic Obsession et D.R. Page 82: "Haltères et go!", photos Roy Stuart. Page 94: B.D. Alex Varenne©Union. Page 100: "Conseils", photo d'ouverture Photorama.

À NOS LECTEURS

On nous a signalé que – notamment dans la région parisienne et en Suisse – des imposteurs prétendent être chargés par "Union" d'effectuer une enquête sur les comportements sexuels d'aujourd'hui. Nous précisons à nos lecteurs que nous n'avons entrepris aucune enquête de ce genre et que les personnes qui se recommandent abusivement d' "Union" nous sont totalement étrangères.

Directeur de la publication: Thierry Amsallem. Imprimé en France/Printed in France chez Maury, 45330 Malesherbes.

FLEUR DES SABLES
VOTRE AMIE AU BAR A L'AIR BIEN TRISTE.
SON FIANCÉ VIENT D'ARRIVER. IL EST AVEC UNE AUTRE FILLE.
ÎLE D'OLÉRON
SORA, J'AI PEUR. IL NE FAUT PAS QU'IL ME VOIT.
JE SUIS DÉSOLÉE MAIS ON DOIT PARTIR.
JE VOUS RACCOMPAGNE.
PASSEZ PAR LA PLAGE.
ARRÊTEZ-VOUS LÀ. J'AI BESOIN DE PRENDRE L'AIR.

SORA !
SORA !
QU'EST-CE QUI NE VA PAS ?
C'EST MON DERNIER JOUR DE VACANCES.
EMBRASSE-MOI
?
2

DIS-MOI DES MOTS D'AMOUR, PLEIN DE MOTS D'AMOUR. DIS-MOI QUE TU M'AIMES À LA FOLIE.
?
JE NE SAIS PLUS CE QUE JE FAIS. J'AI TROP BU CE SOIR.
3

N'ENFONCE PAS TES DOIGTS.
JE VEUX TE PRENDRE.
NON!
PAR DERRIÈRE SI TU VEUX.
4

JE DOIS RESTER VIERGE.
AAA
POURQUOI TU DOIS RESTER VIERGE ?
JE RENTRE DANS MON PAYS POUR ME MARIER. MES PARENTS M'ONT TROUVÉ UN FIANCÉ.
ET TU L'AIMES CE "FIANCÉ" ?
JE NE SAIS PAS. JE NE LE CONNAIS PAS.
FIN

LES FICHES MÉDICALES UNION
LE GUIDE INTERNATIONAL DES RAPPORTS HUMAINS

A force d'expérience, on apprend à la maîtriser

L'éjaculation précoce

Ejaculer rapidement reste un sujet tabou. Pourtant, ce n'est pas une maladie et il est assez facile d'en venir à bout. Quelles en sont les causes, comment enrayer le problème ?

L'éjaculation précoce, ou prématurée, est banale et naturelle. Elle touche plus de 30% des hommes. Une éjaculation est considérée comme rapide dès lors qu'elle survient avant que l'homme ou sa partenaire ne l'aient souhaitée et qu'elle engendre une frustration qui nuit à la bonne relation du couple.

Il existe deux types d'éjaculation prématurée. La première, appelée primaire, a toujours fait partie de la sexualité de l'homme. La deuxième, dite secondaire, apparaît alors que l'homme n'avait eu aucun problème auparavant. Sa forme est aigüe lorsque l'homme éjacule sans contact ni caresse, avant même toute pénétration. Elle est un peu moins grave quand elle se présente en moins de deux minutes de pénétration.

Les causes sont diverses. On pointe le manque d'expérience et la faible fréquence des rapports sexuels. Ce qui explique que la plupart des hommes ont connu des éjaculations précoces lors de leurs premiers rapports. On répertorie aussi le stress, la crispation, le manque de confiance en soi ou la peur de l'échec. L'hypersensibilité du gland peut aussi en être à l'origine.

Si la plupart des hommes trouvent seuls une solution, d'autres doivent se faire aider. Il est tout d'abord essentiel d'en parler à sa partenaire, sa compréhension joue pour beaucoup dans la résolution du problème. On peut remédier à l'éjaculation précoce en s'astreignant à des méthodes de contrôle sensitif, de type "stop and go" ou "squeezing", qui permettent d'apprendre à reculer le moment de l'éjaculation par des exercices de stimulation et de pression de la verge, interrompus avant l'éjaculation, puis à nouveau répétés. Ces exercices peuvent être pratiqués en solo ou avec sa (son) partenaire.

Si le problème persiste, il faut consulter un médecin. Des anesthésiants, en gel ou en spray, permettent de désensibiliser le gland, sans ôter les sensations de plaisir. On peut aussi prescrire des anxiolytiques pour calmer l'angoisse de l'échec qui ne fait qu'empirer les choses. Mais c'est en s'attardant sur les préliminaires, et en pénétrant la partenaire lorsqu'elle est déjà proche de l'orgasme, que la rapidité de l'éjaculation perdra de son importance. ■

Vous avez des problèmes personnels, vous êtes à la recherche de conseils. N'hésitez pas à nous écrire. Nos sexologues vous répondront dans les prochains numéros ou par courrier, votre identité et adresse étant conservées secrètes.

Conseils

Si vous écrivez de la Suisse ou d'un autre pays que la France, envoyez votre courrier à : Rubrique Conseils / Montreux Publications BP 61, 1820 Territet, Suisse.

Si vous écrivez depuis la France, envoyez votre courrier sous enveloppe non affranchie à : Rubrique Conseils / Montreux Publications SA Libre réponse 73178, 92535 Levallois-Perret Cedex

Un désir bien réglé

Je souhaite vous demander un conseil sur mes relations avec mon concubin. En général, je n'ai pas beaucoup de désir pour lui. Lorsque j'ai mes règles, je suis irritée, mais c'est bizarrement dans ces périodes-là que j'ai énormément envie de lui. Je n'ai aucune idée de ce qui m'arrive et c'est pour ça que je vous sollicite.

Nadège, Vosges

Votre lettre soulève un point intéressant, fréquemment rencontré et pourtant peu abordé. En effet, il est habituel de considérer que la période la plus favorable pour les femmes sur le plan sexuel se situe au moment de l'ovulation, c'est-à-dire en milieu de cycle. Pourtant, ce n'est pas toujours le cas, loin de là. De nombreuses femmes disent avoir à la fois plus de désir et plus de plaisir au moment de leurs règles. La raison en est que les règles, surtout les premiers jours, correspondent à une augmentation du débit de sang arrivant à l'utérus et à l'ensemble des organes génitaux, ce qui les rend plus sensibles et plus réactifs. C'est la raison pour laquelle certaines femmes ont plus de désir et des orgasmes plus forts en période de début de règles. Mais cet effet reste souvent méconnu si la femme, ou le couple, évite d'avoir des rapports sexuels à cette période pour des raisons culturelles, religieuses ou personnelles.

Les mots des fantasmes

Depuis de nombreux mois maintenant, ma femme me supplie, à chaque fois que nous faisons l'amour, de lui chuchoter à l'oreille des mots obscènes et des vulgarités en tous genres. Elle a toujours été très portée sur le sexe, mais cette exigence est assez nouvelle. Elle veut que je la traite sans retenue de "chienne", de "salope", j'en passe et des meilleures. J'ai constaté qu'elle ne pouvait désormais réellement jouir que si je la traitais ainsi. Ma femme est-elle réellement bien dans sa tête? Ses désirs sont-ils de simples fantasmes qu'elle extériorise ou les symptômes d'une maladie? Je serais heureux si vous pouviez m'éclairer sur ces questions car j'aime ma femme d'un amour fou, et tout ceci me dépasse et me déplaît.

Michel, Paris

Bien sûr que ce sont des fantasmes, ses fantasmes à elle, qu'elle a osé vous exprimer sans retenue. Il semble qu'elle n'a pas eu une bonne idée puisque vous le vivez assez mal, et ceci parce que vous ne comprenez pas la différence entre fantasmes et réalité. Les fantasmes sont des scénarios imaginaires, dans lesquels un individu, homme ou femme, se permet des attitudes ou des comportements qui sont différents de ceux de la vie réelle. Cela n'est nullement une maladie mais une production de l'imagination, plus ou moins fantasque et plus ou moins débridée selon les personnes. En effet, pour certains ou certaines, l'imagination est très fertile alors que pour d'autres, elle l'est beaucoup moins, et leurs fantasmes sont alors nettement moins repérables.
Il est bien souvent délicat de livrer ses fantasmes à son partenaire sexuel car cela peut prêter à confusion. C'est ce qui se passe pour vous. Ce serait plus simple si vous et votre femme aviez tous deux les mêmes fantasmes, et si vous étiez conscients ensemble qu'il ne s'agit que d'une mise en scène érotique, sans conséquences sur la vie réelle. Priver votre femme de ses fantasmes serait dommage, mais vous forcer à les réaliser si cela ne vous convient pas le serait aussi. La sagesse voudrait donc que vous jouiez à ce jeu de temps en temps, mais pas de façon systématique.

Trop large !

La dernière fois que j'ai vu mon copain, il m'a fait lire votre revue. J'étais tellement excitée que lorsqu'il m'a fait l'amour, mon vagin est devenu large et grand. Son pénis ne me remplissait pas comme d'habitude. Le problème, c'est qu'il a cru que c'était parce que je couchais avec un autre, alors que c'est avec lui seul que je fais l'amour. Comment lui faire comprendre que c'est lui seul que j'aime, et que je ne le trompe pas ?

Malika, 18 ans, Internet

En général, l'excitation sexuelle provoque au contraire des contractions musculaires dans la paroi vaginale qui la rendent plus tonique. En revanche, plus l'excitation est intense, plus la lubrification vaginale est abondante, parfois même au point de gêner les sensations sexuelles lors du rapport. C'est sans doute en partie ce qui est arrivé cette fois-là. Mais cela ne suffit pas à expliquer complètement ce qui s'est produit, et il n'est pas impossible que votre vagin, sous l'effet des fantasmes liés à la lecture d'une revue érotique, se soit dilaté pour mieux accueillir le pénis de votre partenaire. La prochaine fois, vous prendrez soin de contracter votre vagin, en faisant comme si vous vouliez vous retenir d'uriner, ce qui permettra à votre ami d'avoir des sensations plus serrées et de le rassurer. Faites lui remarquer gentiment que c'est lui qui vous fait lire des revues coquines et qu'en faisant cela, il lui faut aussi accepter les conséquences que cela peut avoir sur vous...

Elle a perdu tout désir

Ma femme et moi sommes complètement démoralisés. Nous sommes mariés depuis déjà quatre ans (nous avons 30 ans tous les deux), et notre vie sexuelle était, jusqu'à il y a trois ans, très épanouie. Puis, ma femme a eu notre premier enfant et elle n'a plus jamais éprouvé les mêmes sensations qu'auparavant. Elle a moins de désir et, malgré notre bon vouloir, nos relations sexuelles sont devenues très rares. Il y a neuf mois, ma femme a de nouveau accouché et depuis, elle n'a vraiment plus aucune sensation, ni au niveau de ses anciennes zones érogènes, ni à la pénétration. D'ailleurs, celle-ci est devenue douloureuse car ma femme ne lubrifie plus. Elle n'a même plus de désir. Nous nous sommes adressés à son gynécologue, puis à plusieurs sexologues. Nous avons suivi tous leurs conseils, sans aucun résultat. Ils pensent tous que c'est un problème conjugal. Pourtant, ma femme et moi nous aimons follement et nous avons du temps à nous, malgré les enfants. Nous désirons ardemment retrouver notre vie sexuelle d'avant. Nous sommes désespérés et notre moral est en berne. Qu'arrive-t-il à ma femme et comment résoudre cela ?

Wilfried, 30 ans, Bretagne

Votre épouse fait certainement partie de ces femmes chez qui on peut dire que le sexe est, au fond, inconsciemment vécu uniquement comme un moyen d'avoir des enfants et non comme une fin en soi. De ce fait, dès la naissance des enfants, il peut y avoir une baisse d'intérêt sexuel. Si la femme ne souhaite qu'un seul enfant, la disparition du désir sexuel apparaît dès qu'il est né.
Si, au contraire, la femme souhaite plusieurs enfants, le désir sexuel diminue avec le premier bébé, tout en se maintenant quelque peu, puis tend à disparaître lors des naissances ultérieures. Ce n'est pas un problème gynécologique, mais une conception psychologique de l'importance de la sexualité par rapport aux autres domaines de la féminité.
Il semble étrange que vous n'ayez jamais eu cette explication si vous

ivez consulté plusieurs sexologues, car le phénomène est fréquent et bien connu d'eux. Peut-être faut-il en consulter un autre et envisager pour votre femme de suivre une thérapie individuelle orientée sur ses problèmes sexuels, et que vous l'accompagniez dans cette démarche en allant avec elle à quelques rendez-vous et en gardant les enfants quand elle doit y aller seule.

Un goût d'inachevé

J'aimerais savoir pourquoi mon ami, que j'aime par-dessus tout, n'arrive pas à l'éjaculation quand je lui fais des fellations. Je n'ai pas eu ce problème avec d'autres hommes. Est-ce parce que je suis assez forte? Je ne suis pourtant pas trop vilaine.

Babette, Paris

Quelle idée! Le poids n'a sûrement rien à voir là-dedans. D'abord, on peut partir du principe que vous plaisez à cet homme, rondeurs ou pas rondeurs. Sinon, gageons que vous ne seriez pas ensemble.
Le plaisir ressenti par un homme lors de la fellation n'est pas identique d'un individu à l'autre, ni l'excitation engendrée par cette pratique sexuelle. Pour certains, la fellation excite fortement les fantasmes, rendant alors l'éjaculation beaucoup plus facile à venir. Pour d'autres, ce n'est qu'une pratique sexuelle comme une autre, et elle n'est pas considérée comme plus jouissive que la stimulation du gland par la muqueuse du vagin. Donc, inutile de vous remettre en question et d'accuser votre silhouette. Tout au plus pourriez-vous demander à votre ami de vous donner quelques indications d'ordre "technique" sur ses préférences en matière de fellation, comme la pression, le rythme, les caresses manuelles complémentaires...

Faiblesses sexuelles

J'ai de sérieux problèmes de faiblesses sexuelles, dont voici les symptômes: une faible érection qui s'éteint d'ailleurs très vite au cours du rapport sexuel; un manque de désir sexuel; je n'éjacule jamais pendant le rapport; mon pénis forme une courbe lorsqu'il est en érection faible et ne peut rester droit. J'ai vraiment peur et je vous prie de m'aider.

Brice, 25 ans, Internet

Vous n'avez pas à hésiter plus longtemps, il vous faut absolument consulter un médecin pour faire le point de cette courbure de votre pénis. Si la courbure se voit déjà alors que votre érection n'est pas complète, c'est qu'elle est importante et qu'il faut y remédier. Ce n'est pas une maladie mais une malformation, qu'on appelle courbure congénitale de la verge, c'est-à-dire qui existe dès la naissance. Si l'évolution n'a rien de grave, il vous faut tout de même savoir qu'elle ne disparaîtra pas spontanément, mais seulement après intervention chirurgicale. Les courbures spontanées de la verge sont assez fréquentes mais, la plupart du temps, elles sont faibles et n'ont pas d'incidence sur la vie sexuelle car elles n'empêchent pas d'avoir des rapports. Toutefois, si la courbure est plus importante, elle peut occasionner des désagréments et doit être corrigée. Il faut donc aller consulter votre médecin traitant. C'est lui qui vous orientera vers un chirurgien de confiance, spécialisé dans ce domaine.
La courbure, néanmoins, n'explique sans doute pas tous les problèmes sexuels que vous évoquez, et il vous faudra peut-être aller consulter également un sexologue. Mais la première étape consiste à vous occuper de la courbure car elle a certainement un effet négatif sur la mise en route de votre sexualité et

peut en conséquence bloquer à la fois psychologiquement votre désir et votre éjaculation.

La peur de l'échec

Cela fait maintenant six ans que j'ai un amant. Nous nous voyons peu, une à deux fois par an. Nos rapports sexuels se sont améliorés, mais son érection n'est pas aussi ferme qu'il le souhaiterait, et surtout elle ne dure pas très longtemps. Je m'offre à lui totalement et il voudrait me pénétrer et me faire l'amour comme il se doit entre amants, mais il n'arrive pas à se retenir longtemps afin de maîtriser son érection. Ou bien il éjacule vite, ou bien il débande et nous sommes obligés d'attendre. Nous nous caressons et il me donne beaucoup de plaisir autrement que par la pénétration. J'en suis ravie car être dans ses bras est pour moi une joie intense. Je sais qu'il tient à moi : vu la façon dont se passent nos rapports, s'il ne m'aimait pas, il aurait déjà tout arrêté. Il est si tendre et si câlin qu'il me fait jouir, mais pour lui ce n'est pas suffisant. Il part déçu à chaque fois, mais nous espérons toujours que le prochain rendez-vous sera mieux. Il m'a dit avoir rêvé de moi, puis avoir fait l'amour deux fois de suite à sa femme en lui disant : "tu vois que ça marche", pensant s'adresser à moi. J'étais très jalouse quand il me l'a dit car j'aurais aimé qu'il me fasse pareil. Mais je ne lui en veux pas car je pense que le fait de vouloir trop bien faire en pensant un peu trop à ses performances le bloque. Mais je sais le mettre à l'aise pour qu'il ait envie de réessayer encore et encore, et tant que nous serons ensemble, je l'encouragerai. Que pensez-vous de tout ça ? Arriverons-nous à faire totalement l'amour ? Depuis six ans, nous espérons une nuit où nous serons comblés jusqu'au bout.

Sylviane, Evreux

Vous avez bien compris un aspect important de la sexualité masculine, celui de l'incidence de vouloir trop bien faire. Et c'est sûrement ce qui se passe chez votre amant. Comme vous n'avez que peu d'occasions de vous rencontrer, il veut tellement être performant lors de vos rares rencontres que cela crée en lui un stress, très négatif sur son érection. C'est ce que l'on pourrait appeler la force et la fragilité du désir masculin. Trop de désir, associé au sentiment qu'il faut à tout prix réussir, et l'érection défaille. Pour avoir une bonne érection, il faut que le désir soit là, certes, mais il faut aussi une relaxation complète, ce qui signifie ne pas penser au résultat. C'est pour cela que les défaillances peuvent si facilement se reproduire, et c'est aussi pour cette raison que l'érection de votre amant est meilleure avec son épouse. En effet, avec sa femme, il a moins de désir de réussite, et donc moins peur de ne pas être à la hauteur.
Vous avez donc parfaitement raison de chercher avant tout à le mettre à l'aise, c'est même ce qui est le plus important. Vous pourriez en outre lui proposer de profiter des progrès de la science et de pallier ses pannes grâce aux fameux comprimés qui existent maintenant, et dont vous avez sûrement entendu parler tous les deux. Car il ne faut pas oublier non plus que l'âge diminue toujours un peu les capacités d'érection et augmente donc les effets possibles du stress sur les performances sexuelles de l'homme. Pour cela, évidemment, il faut consulter un médecin car ce sont des traitements avec ordonnance. On ne peut pas se les procurer de soi-même. Dans votre cas à tous les deux, cela pourrait vous aider à surmonter une situation négative et à mieux profiter de vos rencontres. Bien prescrits, c'est-à-dire avec les quelques précautions nécessaires, ces traitements sont efficaces et sans danger.

Le mois prochain dans UNION

Séquence fantasme

Lara et Camille

Lectrice de Lille, Camille entretenait une correspondance érotique avec Lara, une jeune Italienne de 24 ans. La première souhaitait que leur rencontre, tant attendue, soit photographiée par *Union*. La seconde a accepté en riant. Un mélange explosif de tendresse, de complicité charnelle et de fantasmes enfin assouvis.

Reportage

Le nouveau guide du Cap d'Agde

Le Cap d'Agde évolue. Découvrez les nouveaux lieux et l'organisation d'une journée type au Cap pour profiter pleinement de vos vacances.

Récit illustré

Tout feu tout flamme

"L'été sera chaud... sans les T-shirts, sans les maillots..." Éric Charden avait presque raison ! La preuve en images dans ce superbe récit illustré.

En vente dès le jeudi 1er juillet

RENCONTRES Q AU TEL

ENREGISTREMENTS VÉRITABLES

Ecoute au tél. de vraies femmes se faire s... au bureau !

08 92 69 06 06

Des femmes de toute la France et de ta Région te laissent leur n° de tél. pour de vrais plans Q au tél. !!

08 92 68 43 60

B... toi une fille !!
par tous les trous au tél. :
08 92 69 01 54

Contacts chauds entre amateurs au tél.
(garanti sans animatrice testé par par Laetitia)

01 72 750 753

Par SMS : Tape **LAETITIA** au **61717**

SMS+ 61717

Pour te déconnecter tape LAETITIA STOP au 61717.

La 1re Ligne Chaude de Franc
...pour des **contacts au té**
+ de 16.000 INSCRITES
08 92 70 54 7
ALERTES SMS GRATUITES !!

GARANTI SANS ANIMATRICE

– LE RÉZO DES FEMMES MARIÉES –
08 92 68 44 31
Contacts discrets au tél.
et échange de nos de tél.

...Elles ont +de 40 ans, et cherchent de vrais mâles pour SE FAIRE SAUTER au tél. !
08 92 69 12 33

PLAISIRS SM HA
AU TÉ
NOVICES BIENVENU
08 92 68 84 94

Plans échangistes au tél.
entre vrais amateurs...
08 92 69 55 33

LES CONTACTS LES + Q
ET LES B... LES +HARD... Tu les feras au tél. : **08 92 68 57 67**
24 h/24 h

Nymphomanes au tél. à chopper sans attendre !.. au :
08 92 69 09 10

...Contacte-les au tél., elles n'attendent que ça au
08 92 70 17 81

Télécharge des logos SEX pour ton mobile !

Par exemple, si tu veux ce logo : choisis la réf. **91746**

...appelle le
08 99 70 33 11

RCS: 429 423 288 - Services réservés aux adultes
892 & 3215 = 34 cts/min - 61610 & 63234 = 35 cts/SMS + coût opérateur - *0906=2,5 Sfr/min - 077=45cts/min*

- Les sites web gratuits
- Clubs échangistes
- Saunas coquins
- Bars à hôtesses
- Cinémas X
- Sex-shops...

16 €

Bon de Commande

Nom .....

Prénom .....

Adresse .....

.....

Code postal .....

Ville .....

OUI, je désire commander ..... exemplaire(s) du guide France coquine 2004 au prix unitaire de 16 € (frais de port inclus).

- Je préfère règler par carte bleue N°

|_|_|_|_|_|_|_|_|_|_|_|_|_|_|_|_|

expire le |_|_|_|_|

Signature obligatoire

- Je préfère règler par chèque d'un montant de €,

à l'ordre des :

Nouvelles Editions
de l'Université
18, rue des Volontaires
75015 Paris

☐ Offre réserv
aux couple

Nous souhaitons être infor
sur l'actualité des cl
(4 envois par an maxim
sous plis discr

..."Marre de perdre son temps?!!
Choisissez bien vos CONTACTS AU TÉL. !!!!

Nous avons ces derniers mois retenu et mis à l'épreuve une centaine de services roses de contacts hétéro au tél. « new génération ». Afin d'être sur que la qualité du service offert soit toujours égale nous avons pratiqué de très nombreux tests a des heures différentes.

Il y a chaque jours des dizaines de nouveaux numeros coquins (ou plus) qui fleurissent. Nous nous sommes penchés plus particuliérement sur 2 d'entres eux qui nous ont réservé d'excellentes surprises.

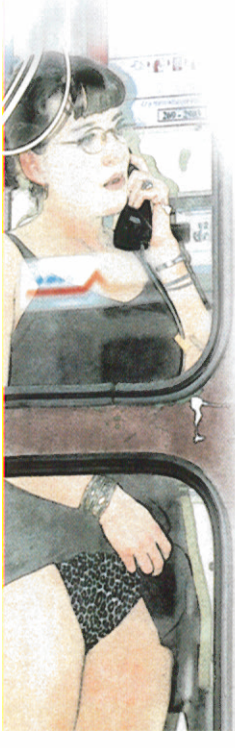

A quoi reconnaît-on un bon numéro de contacts au tél. ??? Tout d'abord au nombre de connectés et particuliérement au nombre de femmes présentes sur le service !!

2 numéros audio de contacts hétéro au tél. valent réellement le détour ; sur ces 2 le nombre de femmes connectées ne cessent de croire.

En premier lieu, parlons du nouveau service haut de gamme « **LE CLUB DES CONTACTS H/F AU TÉL.** », le **01 72 71 80 80** ; ici pas de blabla : vous appelez et vous contactez une femme au tél en moins de 3 mn ; lors de nos tests successifs (25 au total) nous sommes arrivés à nos fins à 23 reprises ! Ce qui est bien au dessus de la moyenne.

Le fait de pouvoir orienter sa recherche permet un gain de temps considérable. Il vous suffit de savoir avec quel genre de personnes vous désirez rentrer en contact au tél. (très nombreux choix) et de signaler vos préférences quelles qu'elles soient... Et vous serez mis en relation téléphonique avec les femmes correspondant à vos critéres... **gain de temps et donc d'argent !!!** de plus vous êtes prévenu par des alertes sms gratuites qui vous previennent dès lors que vous avez un message !! Comment faire des économies en ayant la possibilité de contacter un maximum de femmes au tél... magique non ???

L'autre numéro de phare de contacts au tél entre adultes aimant le sexe le **01 72 70 70 70** est déjà un classique ! Des centaines de milliers de connecté(es) ont deja usé et abusé et de ce numero... Ce numéro est très rarement pubé, en fait uniquement le bouche à oreille fonctionne ! **Le nombre de connectées femmes a été multiplié par 8 en 2 ans !**

Il y a du monde à toute heure du jour et de la nuit ; nous avons compté plus de 275 femmes connectées à 2 heures du matin !!

De plus sur le **01 72 70 70 70**, il n'y a pas de profil type de femme – des femmes de tous les âges – et d'après les descriptions entendues, toutes les morphologies y sont présentes, même les plus suprenantes !! Avis aux amateurs.

Nous avons pu interroger quelques connectées de ces 2 services et la plupart ont avoué qu'il s'agissait des services le + ANONYME et discret qu'elles connaissaient !!! Donc à priori beaucoup d'hommes et de femmes infidéles fréquentent ces numéros...

De nombreuses femmes nous ont fait comprendre à demi-mot qu'elles vivaient maritalement !! Cela ne nous a étonné qu'à moitié.

Voici donc pour résumer les 2 chouchous de ce printemps, qui risquent d'ailleurs cet été de devenir les 2 plus grands lieux libertins de contacts au tél.

Pour les amateurs de plans encore plus chauds avec **des femmes peut être plus âgées,** nous sommes tombés sur le must... Un numéro très fréquenté par des femmes excessivement portées sur la chose !! le **08 92 69 19 40**. Ici on ne perd pas de temps à s'incrire et à parler pour rien ; on arrive à ses fins très très rapidement !.. Bonne chance et bon téléphone.

Cédric V.

© RC 27128833 • TARIFS : 0892 : 0,34 €/mn - 0172 : Coût d'un appel local.

7
RESEAUX
DE Q
Pour le prix d'un!
08 92 68 06 69
7 fois plus de contacts au tél
7 fois plus de plaisir
7 fois plus de sexe
Le SITE qui les déshabille
www.striptease.com
MTE- 0892:0.34Cts/mn - RCS:394998215

NOUVEAU
Le CHAT par SMS
Pour brancher des nanas qui n'ont pas froid aux yeux,
Envoie HOT au 61005
SMS+ 61005
SMS+ 0,35€ par envoie + prix d'un SMS
Oh oui !
B 337 744 403

SADO
CONTACTS SM au tel
dans la France entière
08 92 68 86 87
3615 SEVERA
La ligne de SEVERA
08 97 65 06 60
La ligne de la fessée
08 97 65 00 25
RCS : B 394 999 817, B 337 744 403
3615 = 0,21€/min - 08 92 = 0,34€/min - 08 97 = 0,57€/appel

La messagerie la plus chaude et la plus perverse
08 92 69 69 93
QUE DU HOT
Interdit aux mineurs
B 337 744 403 - 0892=0.34 € / min.

J'ai envie...
Elles ont 40 ans et elles savent très bien ce que les hommes préfèrent
08 92 69 66 77
B 394 999 817 - 0892=0.34 € / min.

Tu commences par espionner ce qui se passe, ensuite, tu t'isoles avec la fille de ton choix et tu la b..ses, au tél Plaisir garanti
08 92 10 04 44
Pour retrouver toutes ces nanas dingues de sexe
Par sms, envoie : XXL au 61100
SMS+ 61100
SMS+ = 0.35€ / par envoi + prix d'un SMS.
B 337 744 403 - 0892=0.34 € / min.

Bienvenue à PORNOCITE
Appelle Maintenant !
08 92 69 90 75
code 74
Plus de 1000 aventures sexuelles réellement vécues et racontées par des amatrices très très nympho.
0906 369 374
4,23CHF/min
code 69
SPECIAL VOYEURS - SPECIAL VOYEURS - SPECIAL VOYEURS
B 337 744 403 - 0892=0.34 € / min.

Ecoute de vraies femmes raconter leurs histoires de b...e, et prendre leur pied en direct, au tél.
Les pucelles 08 97 65 20 25
Nathalie l'étudiante 08 97 65 86 87
Delphine, la bourgeoise 08 97 65 86 86
Laura et Marine, les copines 08 97 65 81 81
24H/24 !
B 394 999 817 B 337 744 403 - 0897=0.57 € / appel.

08 92 69 35 69
Sur ce service, que des filles hyper chaudes qui cherchent la même chose que toi :
s'envoyer en l'air, au tél
C'est d'la balle !
A nous les petites françaises
0906 369 373
4,23CHF/mn
3615 AMY
0903 99 016
1,12€/mn
Le service n° 1 de confessions de femmes et de couples qui font l'amour et qui osent en parler.
Tape la clé A22+ENVOI sur le sommaire du service pour accéder à leurs confessions.
B 380 300 870 B 337 744 403 - 0892=0.34 € / min. - 3615 = 0.21€ / min

Le TOP des contacts GAY, au tél
APPELLE VITE LE : 3670
Confessions de mecs, au tél
08 92 69 08 44
Code : 45
3615 BRUNO Clé B22

Amour au tél
Tu as envie de Q avec une coquine vicieuse et dépravée
08 92 10 04 37
C'est sûr, elles vont te faire j...r
à partir de 15€
01 58 28 87 87
04 88 66 71 72
B 337 744 403 - 0892=0.34 € / min.

Vu à la T.V.

3615 ENVY

T'organise ta semaine ...

UN PLAN SEXE DIFFERENT CHAQUE JOUR !

LUNDI SOIRÉE CHAUDE
au tél. avec les filles du Club A.N.A.L.*
08 97 65 88 33
*Association des Nymphomanes Anonymes et Libérées

MARDI 100 % RÉEL
Les Femmes branchent les hommes au tél
08 92 68 17 07
RENDEZ-VOUS ASSURÉ AU TEL

MERCREDI NOUVELLE EXPÉRIENCE
Si t'en as marre des nanas, viens te faire croquer par un mec au tél.!
08 91 67 00 99

JEUDI Petit 5 à 7
au tél avec secrétaires excitées
08 97 65 82 65
Tu peux aussi les mater sur www.STRIPTEASE.com

VENDREDI Prépare ton Week-End au tél avec le
08 92 68 52 60
C'est nouveau et garanti sans animatrices !

SAMEDI Après-midi sexe au tél
Fais-toi une s.... en direct au
08 92 68 11 83
UN APPEL = UNE GATERIE

DIMANCHE REPOS BIEN MÉRITÉ
mais s'il te reste de l'énergie après la sieste... teste ce numéro !
01 47 00 42 22
30 Euros la conversation . 24H / 24 . DISCRÉTION ASSURÉE ...

INTERDIT AUX MINEURS

RCS 394 998 215. Tarifs: Minitel= 0,19 €/mn. 0891= 0,22 €/mn. 0892= 0,34 €/mn. 0897= 0,56 €/appel.

MAEVA VIDEO -GADGETS-

160 bd. DIDEROT 75012 PARIS — www.dvdmaeva.com

POUPEES DE LUXE

POUPEE JADE
Réf. : 520339
209€

100% Latex

UNE BEAUTE !!!

SA PEAU EXTREMEMENT DOUCE, BRAS ARTICULES POUR TOUTES LES POSITIONS - BOUCHE, LANGUE, VAGIN ET ANUS VIBRANT.
PILES NON FOURNIES.

POUR LES FEMMES

DEVELOPPEUR VAGIN

POUR STIMULER ET FAIRE GROSSIR LES LEVRES VAGINALE DE LA FEMME

PUSSY PUMP
Réf. : 520297
34€

VAGIN A DEPUCELER VIBRANT

C'est comme une chatte vierge bien tendus, mais encore plus appétissantes, il vous procure les sensations inégalables.
PILES NON FOURNIES.

VAGIN VIBRANT
Réf. : 503007
35€

POUPEE BRIGITTE VIBRANTE

BOUCHE, ANUS & VAGIN VIBRANT.

POUPEE BRIGITTE
Réf. : 500253
53€

SNAKE

DOUBLE DONG

Un gode pour une double pénétration, pour elles, comme pour eux. Un gode pour tous...

Réf. : 580246
33€

ANUS PICKET VIBRANT

Réf. : 500022
35€

L.10cm.
ø 4 cm.

Enduisez de lubrifiant et sentez comme il se fait un passage dans votre anus. Bien calé dans le conduit, faite le vibrer sa forme conic l'empêche de resortir. PILES NON FOURNIES.

GODES VIBRANTS - LATEX

100% LATEX CHAIR - VIBRANT

L.15cm.
ø 04 cm.

CHAIR
Réf. : 580041
57€

TOUS LES VIBROS SONT LIVRES SANS PILES

L.15cm.
ø 4cm.

100% LATEX NOIR - VIBRANT

NOIR
Réf. : 580043
57€

DEVELOPPEUR — MASTURBATEUR

DEVELOPPEUR XL
Réf. : 569176
38€

Votre pénis ne pendra pas uniquement de l'ampleur et de la longueur, mais à chaque utilisation vous atteindrez l'extase ultime. Résultat déjà après 16 jours.

MASTURBATEUR VIBREUR
Réf. : 503039
28€

Insérez votre pénis dans le fourreau et choisissez la vitesse de vibration et faites rentrer et ressortir votre pénis. Un pied d'enfer.

LUBRIFIANT — GEL VIBRO

LUBRIFIST
16€
Réf. : 800071

GEL VIBRATOR
15€
Réf. : 800069

STIMULANT PUISSANT
GUARANA
25€
Réf. : 800086

PARFUM D'ATTIRANCE
HYPNO LOVE
27€
Réf. : 800012

LES GODES D'UNE EFFICACITE SANS PAREIL

/GODE OR. Réf : 500201 : 33€
/GODE GONLABLE VIBRANT . Réf : 503082 : 30€
/GODE A MAIN VIBRANT. Réf : 580035 : 30€
/VIBRO DE LUXE. Réf : 520139 : 25€

ENTE EGALEMENT SUR PLACE A NOTRE BOUTIQUE DU LUNDI AU SAMEDI DE 10H A 19H (SANS INTERRUPTION) METRO NATION

: PARIS B 380830828 - Conformément à la loi informatique et liberté du 6/01/1978, disposez d'un droit d'accès et de rectification des informations vous concernant.

MAEVA VIDEO 160 bd. Diderot 75012 Paris
Tél. 01 46 59 06 00 - Fax 01 43 73 05 00

REF	ARTICLE	PRIX
☐	JE DESIRE RECEVOIR VOTRE CATALOGUE GADGETS ET VIDEOS	1,50 €

❑ FRAIS DE PORT + frais d'emballage	+ 4,50€
❑ ENVOI SPECIAL URGENT RECOMMANDE *(COLISSIMO)*	+ 9,00€
❑ FRAIS DE CONTRE REMBOURSEMENT *(15 € D'ACCOMPTE)*	+ 15,00€

Ci-joint mon réglement par : ❑ Chèque — TOTAL GENERAL
❑ Mandat-cash ❑ Contre remboursement
❑ Carte bleue N° ..... Expire le: ..../..../.....

Nom : ..... Prénom : .....
Adresse : .....
Code postal : ..... Ville : .....
Signature obligatoire (je certifie être majeur) :

Par mesure d'hygiène, tous les articles ne sont ni repris, ni échangés.

01.47.00.69.69

PARTAGE AVEC ISABELLE TES FANTASMES LES PLUS EXTREMES au tel.

34 Euros la com.

7j./7

La Ligne érotique

Appelle Helena et ses Amies

Viens me prendre... au tel.

TOUT LE SEXE

EN DIRECT !

au tel

01 43 38 21 53

A partir de 30 Euros

24H /24H

Les plaisirs sexuel

de

CELIA

01.47.00.66.8

30 Euro la Conv. 7j./7 au

Elles aiment les relations insolites au goût intense. Rejoins les pour découvrir leurs désirs secrets, et initie-toi aux plaisirs SM.

Au tel.

08 92 68 05 80

Fais leur l'amour

Au tel.

Elles disent OUI à toutes tes envies

08 97 66 90 90

Véritable PEEP SHOW

Choisis celle que tu veux au tel.

Elles jouissent en direc

au tel

08 92 68 53 20

MTE-394998215 0892:34cts/mn-0897:56cts/appel

PRODIS LE LABEL A THEME 4★★★★

DÉCOUVREZ LES 5 THÈMES LES PLUS PRISÉS DU CATALOGUE PRODIS

CATALOGUE ET FRAIS DE PORT GRATUITS

VHS 0010 - 34 EUROS

VHS 009 - 34 EUROS

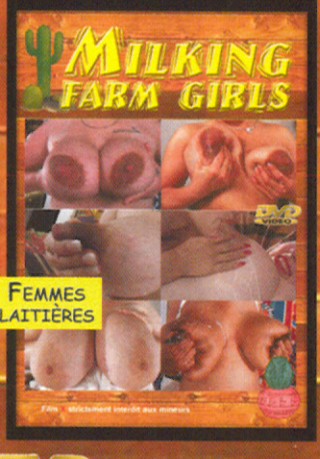

DVD VIDEO 012 - 27 EUROS

DVD VIDEO 011 - 27 EUROS

DVD VIDEO 013 - 27 EUROS

Bon de commande à retourner à : **PRODIS**. 43, RUE FONTAINE, 75009 PARIS. TÉL. : 01 53 16 21 17

Réglement par chèque bancaire ou postal (à l'ordre de Prodis)

Nom : .....

Prénom : .....

Adresse : .....

.....

Code Postal : .....

Ville : .....

☐ Je désire recevoir gratuitement le catalogue

Je commande : (Cochez les cases)

Réf. VHS 009 (34 euros) ☐

Réf. VHS 010 (34 euros) ☐

Réf. DVD 011 (27 euros) ☐

Réf. DVD 012 (27 euros) ☐

Réf. DVD 013 (27 euros) ☐

Total : (Frais de port gratuits)

Je certifie être majeur(e) :
(Signature obligatoire)

Conformément à la loi informatique et liberté, vous disposez d'un droit de rectification aux données vous concernant

DIALS UNIQUES EN FRANCE

0491075490

Elles sont nues.. adorent ca et t'attendent au tel.. Appelle..

CB à partir de 16€ - Paiement sécurisé & anonyme

08 10 7000

Elles réalisent tous tes fantasmes en direct au tél..

08 23 23 53

Plans cho rapides et discrets près de chez toi au tél..

0 10 6000

8 Ecoute leurs pires plans Q au tel

9 88 4060

2 F.mûres affamees prêtes à tout au tel

08 10 3669 Le tel des amatrices, lolitas, etudiantes, jeunes coquines

92 10 6060 Des histoires chaudes vécues racontées par les filles au tél

WWW . LOVSEXE . COM

ADS VPC - BP72 13718 ALLAUCH cedex- B430040741 - 0892 0,34€/mn - Interdit aux mineurs

LE PALAIS DU SEXE

0892 69 62 70

- Confessions amateurs
- Contacts soft et hard
- Amour au tél.
- Partouze en ligne

© FA - RCS 41186474? - 0892 : 0,337 €/mn

SPECIAL ANDREW BLAKE

COLMAX

COLMAX 92601 ASNIERES CEDEX - RCS NANTERRE 83801249

19€ LA K7 — **1 K7 ACHETÉE = 1 K7 GRATUITE**

29€ LE — **2 DVD ACHETÉS = 1 DVD GRATUIT**

005 - WET

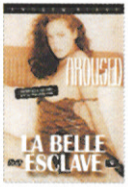

017 - LA BELLE ESCLAVE

027 - PIN UPS 2

032 - PARIS CHIC

039 - LIBERTE

052 - DARK ANGEL

053-DECADENCE A VENISE

054 - POSSESSION

061 - KELLY AND DALHIA

085 - SECRET PARIS

LE NOUVEAU A. BLAKE !

ISTRIBUTION EXCLUSIVE COLMAX

STINE N'EST PAS DISPONIBLE EN VHS

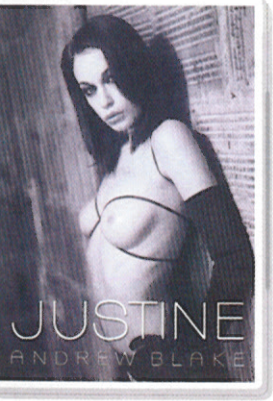

483 - JUSTINE

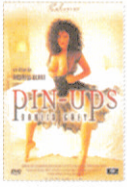

096 - PIN UPS

110 - ARIA

122-BLOND ET BRUNETTES

197 - EXHIBIONNISTE

312 - GIRL FRIENDS

EN CADEAU !

L' ALBUM PHOTO DES STARS DE A. BLAKE

122 - DELIRES

064 - GLAMOUR

336 - LA VILLA

ON DE COMMANDE A ADRESSER A COLMAX 92601 ASNIERES CEDEX TEL.: 33(0)1.46.88.90.60 FAX: 33 (0)1.47.33.65.85 EMAIL:newcolmax@aol.com WEB: WWW.COLMAX.COM

UBLIC K7 19€ OU DVD 29€

TITRES DES FILMS COMMANDES

ENVOI SOUS PLI DISCRET RECOMMANDE .TOTAL COMMANDE : €

MODE DE PAIEMENT: ☐ CHEQUE ☐ MANDAT ☐ CCP ☐ CB (REMPLIR LE CADRE CI DESSOUS)

N° CB

DATE DE VALIDITE: SIGNATURE:

EN VERTU DE L'ARTICLE 227/24 DU NOUVEAU CODE PENAL NOUS SOMMES CONTRAINTS DE VOUS DEMANDER DE NOUS CERTIFIER QUE VOUS ETES MAJEUR : ☐

CONFORMEMENT A LA LOIE INFORMATIQUE ET LIBERTE DU 6 JUIN 1978 VOUS DISPOSEZ D'UN DROIT DE RECTIFICATION AUX DONNEES VOUS CONCERNANT

NOM

PRENOM

ADRESSE

CODE POSTAL

VILLE

☐ EN DVD ☐

FILMS RESERVES AUX ADULTES

Léa
Christine
Michelle
Elles sont toutes libres !... ou presque...
FEMMES MARIEES
DE TA REGION AU TÉL
0 892 69 01 07
©AZOTE BV RCS 271.288.33- 0,34€/MN DEPUIS UN POSTE FIXE

Special Amatrices en chaleur au tél!
Plus de 2000 Nanas branchées Q appellent ce numéro tous les jours :
0892 68 05 20
RCS : B422 333 518- 0892 : 0,34 €/mn

e envie de
nclure
7j/7j
24h/24h
faire sucer
bouches
ndes et
s au tél.
oncer ton pieu
es petits trous
latés
à assouvir
vite et bien
92 69 65 00 3615 SPEEDIAL

HARD EXTRÊME
T'as plus qu'a sortir ta b... et appeler le
08 92 68 17 39
Elles te disent au téléphone des trucs tellement chauds, tellement excitants que tu envoies la pression en moins de 2 minutes
Bientôt censuré

08 92 69 40 48
1 Enregistre ton pseudo
2 Ecoute la liste des femmes connectées
3 Discute avec les plus sympas
et B.... les plus chaudes au Tél.
PLAN O
Tête à tête sexuels au tél.
Appelle vite au 08 92 69 40 48

Urgences sexuelles
Quand tu dragues dehors ça marche 1 fois sur 10. Ne perds plus ton temps ! Pour choper des nanas qui cherchent de la b..... au tél appelle le 08 92 69 02 55 ! Elles sont + nombreuses et elles sont là pour ça grâce à leur accès privilège 08 90 71 00 74 moins cher pour elles, elles donnent des RDV au tél pour conclure vite fait.
Alors contacte les vite au
08 92 69 02 55

Elles sont plus de 1 000 chaque mois à s'inscrire au 08 92 35 00 32.
ou écoute
et cherchent
s vrais
spo au tél
les,
donnent leur pt Q...
92 35 00 32

FAIS l'amour au tél.
avec les femmes les plus chaudes sans attendre
de 5 min. chrono
08 92 69 25 52

on des cochonnes les +chaudes au tél.
ur ce numéro
92 68 07 65
e bla bla, pas de fausse pudeur.
s les chaudes du Q, les folles de la
les bouffeuses de queues et les maxi
ines ont le droit de rester en ligne
it aux filles
s et coincées

Espionne en secret
Des chaudes du Q en action. Participation possible mais non obligatoire au tél
Vite elles sont sur écoute au
08 92 88 01 23

LE BOTTIN DES FEMMES QUI AIMENT LE SEXE au Tél.
+3850 Messages femmes ce jour
Exemples
- Carole 30 ans, inscrite sur le service : mars 2003 n° de boite : 787927
- Alice 32 ans, inscrite sur le service : Fev 2003. n° de boite : 809501
- Sabine 28 ans, inscrite sur le service: mars 2003. n° de boite : 818600
Appelle le
08 92 68 60 03

Tu peux tout leur faire, ce sont de véritables cochonnes
Tu te branles au son de leurs sémissements pendant qu'elles se doigtent la chatte et se sodent le Q au tél.
du VRAI SEXE en ligne
615 RECT OVE
direct live
08 92 69 30 55

3615 GAY LIVE
Viens essayer
La b.... entre mecs au tél.
• Ecoutes faciles • Sucettes top niveau • Q très accueillants
08 92 68 80 50

Femmes mûres et expérimentées
Bon plan assuré
cherchent mecs quelque soit le physique mais qui bandent. Elles sont plus très jeunes mais bien conservées, expertes et gourmandes,
Pourras-tu les suivre dans leurs délires sexuels au tél. ?
Appelle le
08 92 68 41 31

Viens te branler en ecoutant les histoires vécues de petites vicieuses en chaleur au tél.
08 92 68 30 36
Elles ont TOUT fait au tél.
Sodomie, Fist fucking, Godages profonds, doubles pénétrations...

Amour en duo au tél
choisis une femme et prends la en tête
a tête au tél elles en veulent ...
elles aiment ça .... essaye tu verras
»08 92 88 1234«

VOYEUR EN SOLO
écoute les se faire prendre en direct
au tél - elles ne sont pas au courant
»08 92 68 06 61«

DIAL HOT au tél
avec des femmes en moins de 5 min
"GARANTIE SANS ANIMATRICE"
»08 92 68 21 12«

1 APPEL = 1 CONTACT au tél
avec les amatrices les plus chaudes de
la france entière service GARANTIE
sans animatrice (du 100% AMAT)
»08 92 68 55 99«

ENVIE d'1 MEC au tél
essaye un homme, appelle, écoute...
tu verras tu seras surpris
»08 92 68 03 97«
spécial 1ère fois

CHAT SMS Plus HARD, Plus DIRECT
inscrit toi en
envoyant
SMS+
61739
AU
SEX
61739

FEMMES MURES & PRESSEES

0 ans / 45 ans / 55 ans et +

Ch. hommes pour satisfaire
URGENCES SEXUELLES au tél.
lles sont boulimiques de b....
lles en veulent au tél et sans limite
08 92 68 00 56

GARANTI 100% AMAT
SPEED CONTACT au tél
08 92 68 40 94
Les meilleurs Plans Q de france

LISTE de MESSAGES

+ DE 3000 MESSAGES A CE JOUR
Laisse ta description au
08 97 65 65 69
Écoute les messages au
08 92 88 05 06

GARANTI SANS HOTESSE

Elles te donnent toutes
les astuces et les détails
pour que tu les B....
au tél, appelle les au
08 92 69 00 18

0892 69 22 77
BIENTÔT INTERDIT EN FRANCE
INTERDIT AU - DE 25 ANS

L'AMOUR en Direct au tél

toi aussi donne lui ta b... au tél sans attendre
au 08 92 69 91 90. Elles sont dispos 24h/24, 7j/7
pour la carresser, la su... tu vas surement aimer ...
appelle le 0892 69 91 90
et demande leur ce que tu veux au tél elles
sont là pour ça et tu ne vas pas en croire tes
oreilles !!! aussi sur 3615 DIRECTLOVE

Ecoute la Jouir
08 97 65 00 08

MESSAGERIE TRÉS CHAUDE

CONTACT garanti au tél
dans toute la france
avec des amatrices à la
recherche de plaisirs extrêmes
en tous genres au tél.
0892 68 82 83

TRIBUNE LIBRE *"PUBLICITÉ"*

Prends moi ... tel est le cri d'un vrai amateur de services télépho-nique qui vit sa passion a fond. Le sexe est partout et tout passe par lui « tout passe par le sexe car c'est la chose animale qui nous rattache les uns aux autres ». Alors quoi de plus naturel... Nous continuons donc la résistance et vous livrons une nouvelle lettre d'un amateur qui souhaite nous faire part de son expérience.

« Ca fait maintenant pas mal de temps que j'appelle pleins de services, du bureau ou de chez moi. Je suis tombé sur un paquet de n° qui vous prennent pour des cons mais c'est comme tout y'a du bon et du mauvais alors je voulais faire profiter tout le monde ce que je pense être le meilleur du Q au tel :

Pour moi qui cherche rapidité, efficacité et qualité – qui ait connu le minitel il y a 20 ans, le meilleur rezo hard est sans doute le 08 92 69 40 10. Sur ce n° j'ai contacté plusieurs dizaines de nanas de toutes sortes depuis 10 ans, je l'avoue pas que des canons mais ceux qui le garantissent sont des menteurs. J'ai par exemple connu Mathilde au tél – une étudiante qui du haut de ses 20 ans, savait bouger le Q comme personne, l'avantage du 08 92 69 40 10 c'est que t'es sûr de tomber sur de vraies chaudes qui en veulent dans tous les trous au tél, qui font jamais la fine bouche, elle m'a tout fait – la nana super dure à trouver sans se faire jeter en temps normal. Mais y'a pas que des p'tites nymphos. Marianne était une bourgeoise un peu coincée. Il a suffit que je lui br.... le clito 3 minutes pour qu'elle se lâche comme une folle au tél. C'était la première fois qu'elle appelait le 08 92 69 40 10 et elle n'a pas eu à le regretter , j'ai prise en levrette au tél. Elle avait un gros Q mais ça me faisait bander encore plus. Alors après la chatte, je l'ai prise par derrière (...) Après quelques jours sur ce service j'ai compris pourquoi il y avait autant de femmes au tél et que je ne tombais pas sur 3 fois sur 4 sur une animatrice comme ailleurs, en fait elles passaient toutes par le 08 90 71 00 72, un numéro réservé aux femmes qui ne coute quasiment rien.

Enfin toujours est il que depuis 10 ans que je pratique j'ai bien b.... 500 filles au tél et je ne compte pas m'arrêter là.

Et puis, il y a les soirées tranquille – alors là mon trip c'est de faire le 08 92 68 50 77

J'ai le choix entre plusieurs coquines, de vraies pro rien que pour moi en ligne, je m'invente un pseudo, Et je lui impose un scénario – là elle m'fait la totale ce qui me branche c'est qu'elle se mette A 4 pattes et de l'entendre gémir au tel , de faire tout ce que je lui dis de l'entendre hurler quand elle se met un doigt dans le Q, miauler en se caressant la foufoune – je me b..... comme un fou et je jouis de la sentir mouiller au tél.

Depuis 1 an, je me suis également trouvé un nouveau fantasme, j'appelle le 08 92 68 80 70 avec mon portable où que je sois, j'écoute en secret de la vrai b.... en matant les nanas autour de moi qui ne se doute de rien.

Mais pour les contact et se trouver de vraies nanas au tél, j'ai pas encore trouvé mieux que le 08 92 69 40 10 même si en ce moment, je suis assez sollicité sur un nouveau service le 08 92 02 34 34 c'est très soft mais intéressant , c'est un nouveau concept : le speed dating et j'enchaine les tete a tete au tél , j'ai fais pas mal de contact comme ça mais les nanas sont moins branchées Q ...

Michel de Nantes

Le TOP des services Téléphoniques

Ligne 100% dédiée aux écoutes et voyeurs. Enfin un service sur lequel on peut ne rien dire / rien a dire.
08 92 88 01 23

Tete a tete au tél, avec de vraies PRO du sexe toujours aussi fort rien a redire mention spéciale pour le son HR au tél.
08 92 69 69 64

Numéro Classé X confession de HARDEUSES pour masturbation & jouissance absolue au tél .
08 92 69 30 01

Echangisme, Amateurs, explosion des services au tél sans animation. LA REFERENCE
08 92 68 61 86

Service a l'ancienne des annees 80. Il a pris un sacre coup de vieux, nostalgie et F. mûres au tél.
08 92 69 01 44

UltraPortail
WWW.ULTRAPORTAIL.COM
Site N°1 référençant le meilleur du hard
WWW.ULTRAPORTAIL.COM

5€ de REMISE* Immédiate !

Vous voulez Avoir un Sexe Plus Gros ?

POMPE PUISSANTE

...ppeur d'érection agit par dépression ...e. Inséré dans le tube, après seule... ...ux ou trois pressions sur la pompe, ...nis Va Grossir, Grossir, Grossir, ...indre le maximum de sa taille, le ...n de son érection. En l'excerçant ...nement à cette sucion fabuleuse, ...is prendra jour après jour, une taille ...ortante, même au repos et votre ...sera plus naturelle et plus complète. ... cette exercice vous procurera ...iquement un orgasme surpuissant.

- Développeur..... 26€

Pour les Gourmandes

...n Toutes les femmes rêvent pendant la pénétration qu'une langue habile stimule leur clitoris. **Doté de picots judicieusement placés, le partouzeur vous pénétrera et vous léchera en même temps.**

05405 - Le partouzeur .... 19€90

...nment ...velopper ...re Pénis

COMMENT DÉVELOPPER SON PÉNIS

EXCLUSIF !

...sant une des ...nniques aussi simples qu'efficaces exposées dans cette méthode, ...ement illustré et documenté, **cet ...ge vous livre les clefs de la ...que vous rechercherez.**

- Comment ...pper son pénis..... 29€90

...s entendrez Tout... Même un murmure dans la pièce voisine !

Bourré d'électronique, ce micro hyper sensible à l'apparence d'un simple ...r. Nul ne peut se douter qu'en le ..., **vous pourriez entendre des ...rsations** qui ne vous sont pas ...es **et ce même à travers un mur.**

- Whisper 2000 ..... 22€85

Elle vous rendra Fou d'Amour !

Pour moins de 35 euros, payez-vous une fille qui vous fait tout. Elle accepte la pénétration dans ses trois trous d'amour : la bouche, la chatte et l'anus.

05200 - Poupée Liline..... 34€90

Pour l'Initiation Anale

Ce mini-plug de par sa forme et sa matière est le gadget idéal pour s'initier à la pénétration anale. Muni d'un arrêtoir de sécurité, il peut être porté pendant vos activités quotidiennes et **vous procurer ainsi d'incroyables jouissances anales à tout moment.**

Long. 10 cm Ø maxi 2,5 cm

05411 - Mini-plug ..... 17€

Prothèse Masculine Creuse à sangles...

Pour l'homme qui ne peut pas toujours... ou pour celui qui veut toujours plus !

Insérez votre pénis dans la gaine creuse et vous voilà doté d'un sexe puissant de 16cm et Ø 4,5cm. Avec ses vibrations réglables, Monsieur éprouvera un tout nouveau plaisir.

- **Finies les éjaculations précoces,** même après avoir joui, vous pourrez continuer à faire l'amour à votre partenaire avec un sexe toujours bandé.
- **Un sexe conçu d'après la taille idéale du sexe dont les femmes raffolent.** Finis les coups de fatigue et les pannes. Ce sexe est toujours en pleine forme.

Il vous permettra aussi d'essayer de nouveaux jeux érotiques : double pénétration, Madame avec une autre femme, Madame dans Monsieur...

DELICIEUX POUR ELLE ET LUI

Latex, Système discret et efficace de fixation par sangles

05444 Gode à sangles 29€90

VARIATEUR D'INTENSITÉ

Trouvez et Stimulez Vous-Même... le Point G !

Ce kit a été spécialement conçu pour atteindre sans effort et à coup sûr le point G de la femme aussi bien que celui de l'homme. Fabriqué en latex, il s'emboîte sur un vibrateur permettant de multiplier la sensation de plaisir.

De faible diamètre, il s'adapte au vagin le plus sensible comme à l'anus le plus étroit.

05254 - Le Vibromasseur, l'embout et le fascicule..... 13€90

La Chatte... d'une Jeune Pucelle

Sa chair tendre et douce vous invite à une pénétration en douceur pour commencer, puis à de puissants coups de boutoir qui butent et rebondissent sur la motte pubienne.

ORGASME GARANTI

LEVRES VULVAIRES DOUCES ET NATURELLES

LA SENSATION D'UN VRAI VAGIN

VARIATEUR D'INTENSITÉ

05206 Miss Lucy 22€90

Faire... L'Amour... Autrement !

+70 SECRETS

METHODE SEXUELLE

TECHNIQUES & POSITIONS

Personne ne nous a jamais appris à faire l'amour. Et quand on demande à quelqu'un la manière dont il s'y prend, la réponse est toujours la même : "Comme ça, d'instinct, j'improvise"... Et pourtant, sexe et improvisation ne font pas bon ménage.

Afin d'éviter les pires erreurs (qui vous feraient passer pour un piètre amant) et surtout, pour apprendre tout ce qu'il faut faire pour amener votre partenaire à l'orgasme tout en prenant soi-même un maximum de plaisir, **cette vidéo vous montre, sans tabou ni censure, plus de 70 secrets sexuels.**

Les positions les plus excitantes, comment retarder l'éjaculation, les caresses buccales préférées d'elle et lui. Cette vidéo vous sortira de la routine qui tue l'amour.

11060 - Secrets du plaisir (Vidéo de 60mn)..... 24€90

11060D - Secrets du plaisir (DVD de 60mn)..... 24€90

Nouveau "Poppers" 100% Naturel

Inh@ PREUVE D'AMOUR

Respiré à même le flacon, il déclenche chez l'homme une érection instantanée.

Utilisé en parfum d'ambiance il provoque chez les femmes des pulsions érotiques qui les trempent de désir.

04124 - Inhal 21..... 14€

Des Lèvres Vivantes qui Vont et Viennent sur votre Sexe !

Vous ne réglez que le rythme de succion. **Chaudes et humides, ces lèvres vous mèneront au sommet du plaisir.**

ORGASME GARANTI

K05005 - Slick lips..... 19€90

05006 - Slick lips électrique.. 22€90

Spécial Anal

Long. 17 cm Ø 2,5 cm

Variateur d'intensité

Ce gode extra-doux est étudié pour un dépucelage anal sans douleur. Grâce à ses vibrations réglables, **la débutante prendra goût très vite et vous suppliera de remplacer cette outil par votre propre sexe.** Idéal aussi pour la double pénétration.

05250 - Spécial anal .... 18€

Lubrifiant intime

Lubrisex

La formule non grasse de Lubrisex est spécialement étudiée pour l'utilisation de gadgets sexuels. **Elle est aussi idéale pour les pénétrations délicates** (sécheresse vaginale ou sodomie). Pour homme et femme.

05165 - Lubrisex 100ml ..... 12€

Faites Durer le Plaisir...

Insérez à la base du pénis cette bague en matière extensible, serrez-la pour exercer une pression et empêcher le sang de refluer de la verge. **Ainsi vous conservez votre érection aussi longtemps que vous le désirez !**

05442 - Erection Ring..... 9€

RUF -BP 52- 06212 Mandelieu cedex - France - Tél. 04.93.90.77.00

BON DE COMMANDE PRIORITAIRE

A compléter et à retourner à RUF -BP 52- 06212 Mandelieu cedex - Tél. 04.93.90.77.00

Reference	Designation de l'Article	Prix Unit.	Qte	Prix Total
ex 05405	Le Partouzeur	19€90	1	19€90

☐ *Ma commande atteint 39€ minimum avant frais, je déduis 5€ **-5€00**

☐ 02000-Vos prochains catalogues couleur X + Abonnement + Revue (val. 10€) pour 5€

Je choisis mon mode de règlement par : ☐ Chèque ☐ Mandat ☐ CB N°

Notez les 3 derniers chiffres du n° inscrit au dos de votre carte bancaire, près de votre signature

Expire fin

Signature (CB uniquement)

FRAIS D'ENVOI DISCRET PAR CHRONOPOST **+9€70**

P69-UN461 **TOTAL A PAYER**

Nom : Prénom :

Adresse :

Code postal : Ville :

Date de naissance :

Je certifie sur l'honneur être majeur et j'accepte de recevoir des gadgets et documents strictement réservés aux adultes.

Signature obligatoire :

Ces informations, nécessaires au traitement de votre demande par nos services peuvent donner lieu à l'exercice du droit d'accès et de rectification dans les conditions prévues par la loi "Informatique et Libertés" N°78-17 du 6 Janvier 1978 et vous amener à recevoir des propositions d'autres entreprises, sauf demande contraire de votre part.

ENVOI DISCRET DANS COLIS ANONYME

TU VEUX JOUIR ?...

Retrouve le CLUB des AMATEURS au tél. :
Couples
pour PARTOUZES
effrénées J. Filles
seules et exitées au tél.
0892 69 12 15

GROSSES COCHONNES
HARD et VICIEUSES
...de 40 ANS et + au tél.
0892 68 43 30

3615 18 ANS
Petites Chattes humides à croquer au tél. : 0892 69 48 47

Par SMS Envoie RDV au 61200
RDV au 61200
RCS 410 076 087
SMS+ 61200

Histoires de Q au tél
Pipes juteuses, sodomies, lesbiennes, triple pénétrations au tél....
0892 69 12 03

DEFONCE MOI AU TEL.
20 filles SEXY te font l'AMOUR au tél.
0892 68 38 72

Contacts X-tra HOT
Pour Femmes et Couples libertins au tél.
0892 68 09 1

3615 HIM
Pour 1ère exp. entre MECS virils au tél.
BI - HOMO - TRAV.
0892 69 39 93

RCS : 407 498 765 - 343 394 813 - 0,34 €/mn

ESPACE SEX

0% SEXE

s toi
e FEMME
URE
ans et +
Ultra Rapide
92 68 07 74
HYSIQUE. INDIFÉRENT.

1 APPEL = 1 ETUDIANTE AU TÉL ou 0892 68 57 27

N°1 sur les 18/35ans
BAISE au 61739
0,35 € par envoi hors coût d'un SMS

100% DIAL

stop MOBIL partout en FRANCE
BELLES COCHONNES
Cherchent plaisirs INTERDITS
08 92 68 08 12

ELLES TE DONNENT TOUT au tel
Sandra, Valérie ...
0892 69 5003

Demande moi tout ce que tu veux. Je te fais tout au tél en direct rien que pour toi au rezo des libertins
08 92 68 14 45

es sont toutes
plus chaudes
les une
que les
autres
e les au tél en appelant le
92 688 908
s rapides et nombreux

Spécial Voyeurs
des filles en train de B..... au tél
sur écoute sans le SAVOIR !
ECOUTE UN PEU LE
08 92 69 30 69

Conclure au tél grâce au 08 92 69 90 60 ça marche ! ! !
Le SERVICE des célibataires
"elles veulent 1 mec au tél vite"
0892 69 90 60

Dial avec des filles hyper chaudes au tél
0892 69 40 48
fais l'amour au tél sans attendre avec une pro du sexe
0892 68 50 49

1 Appel GAY ou BI
1 plan B....
Au téléphone
avec un MEC au tel en moins de 5 min montre en main
0892 699 990
aussi sur 3615 GAYRDV

au tél Toutes les
AMATRICES
DE FRANCE
t au
92 69 50 04
RVICE DE DIAL LE PLUS RAPIDE

1 APPEL = 1 PLAN Q
en 5 min t'assures ta soirée B.... au tel
08 92 69 23 33

VRAIES PERVERSES
elles sont plus nombreuses au tél car c'est moins cher pour elles au
08 90 71 00 72
Pour un dial avec elles
08 92 69 40 10
aussi sur 3615 DIRECTLOVE

Tête à tête au tél avec de vraies
CHAUDES du Q
tu peux aussi te br..... en écoutant ces cochonnes se donner du plaisir au tél en pur direct au
08 92 69 30 55

sse ton pantalon.
92 69 80 40
a t'accueillir au tel tu vois
ment...
SANS FROTTER
our écouter
97 65 2003

Elles t'attendent...
alors rejoins les pour faire l'amour en direct au tél
en appelant le 08 92 68 07 78
MES CONFESSIONS INTIMES
08 92 68 30 36

REZO GRATUIT AU TÉL*
03 59 56 80 70
01 72 71 12 20
04 88 66 46 50
05 67 31 50 20
02 72 64 48 20
*HORS COUT DE LA COMMUNICATION

GRATUIT
"sans animatrice"
DIAL en - de 5 min elles te fixent un rencard au tél
08 92 68 61 86
+ de 100 000 mises en relations/mois

N V I E
ne femme mariée au tel
08 92 69 60 20
ne femme + 40 ans au tel
08 92 69 00 11
couler en cachette au tel
08 97 65 00 50
changisme au tel
08 92 70 73 93

CHAT SMS
+ fun + direct
ENVOIE CHAT au 61739
(0,35€ par envoie + prix d'un SMS)
CHAT
61739

RDV FLASH®
Liste de messages de FEMMES 08 97 65 65 02
Liste de messages d'HOMMES Hétéro .. 08 97 65 60 01
Liste de messages de Gay/Bi 08 97 65 65 68
!!! ATTENTION !!!
DIAL DIRECT

Depuis la Belgique : 0903 41 495 Depuis la Suisse : 0906 111 722

0892 : 0,34 €/min - 0897 : 0,56 €/appel - 0903 : 1,12 €/min - 0906 : CHF 4,23/min - 3615 : 0,21 €/min - CM : RCS : 391 068 343 00014

Des DIZAINES de FEMMES t'attendent réellement, au tél.

0,15€/Mn SEULEMENT

08.26.88.48.48

LE N°1 DES CONTACTS AU TEL.

DIALOGUES EN DUO OU A PLUSIEURS

08.26.88.43.43

0,15€/M

DE VRAIES FEMMES SANS ANIMATRICES

au tél

0,15€/Mn SEULEMENT

08.25.12.14.14

RC : 405 394 3

NOUVEAU!

EXCLUSI

www.webcamo.com

Le SEUL site où tu peux VOIR et ÊTRE VU par l'internaute de ton choix

EN DIRECT LIVE!

(0811:tarif d'1 appel local-0892:0,34€/min-089765:0,562€/appel-0890:0,15€/min-(1)Belgique:0903:1,12€/min-(2)Suisse:09061:CHF4,23/min-CM:RCS 391 068 343 00014

- 418 709 564 - 407 498 765 - 0,34 €/mn- Belgique : 1,12 €/mn - Suisse : cp2325-1211 Genève 1 : 2,50 FVH/mn

vw.cargovpc.fr
dvd / gadget / livre / lingerie / fetish
ntaines de BANDES-ANNONCES
lables GRATUITEMENT

Un service discret et rapide exclusivement réservé aux adultes

Toutes les commandes sont traitées sous 24 heures - Tous nos envois sont clos et opaques

VPC CARGO

OFFRE FLASH

10€ FRAIS DE PORT GRATUITS

a K7 ou le DVD

Réf. VHS : 907156
Réf. DVD : 629253

L'ECOLE DE LAETITIA N°1 & 2

Deux films de Laetitia.

L'école de Laetitia est longtemps restée le passage obligé des débutantes ambitieuses. C'est là qu'elles apprenaient à se faire enculer comme ils se doit : d'un coup, d'un seul, et jusqu'à la garde. Flanquée de professeurs pas toujours très patients mais toujours très bien montés, Laetitia assurait elle-même les cours dans une vraie classe et devant une demi-douzaine de jeunes et jolies coquines vêtues comme de parfaites petites lycéennes. Parmi elles, nous reconnaissons aujourd'hui certains grands noms du X hexagonal et international. Ici, c'est la frêle Liza Harper qui est devenue la grande enculée que l'on sait...

124 mn - V.F.

CARGO, e catalogue de tous les vices

SCOUTS & VIEILLES CANAILLES

GARCES EN DENTELLE

BANANE MECANIQUE

87mn - V.F. 1
Réf. VHS : 929800
Réf. DVD : 629010

103mn - V.F. 2
Réf. VHS : 929929
Réf. DVD : 629180

108mn - V.F. 3
Réf. VHS : 929850
Réf. DVD : 629014

Les bons coups

Plus de 300 films, de 3 à 7 € la K7...

Réf. 499055 - 1€

Les instruments du jouir

Tous les accessoires sexuels : godes divers, vibrateurs, poupées gonflables, etc.

Réf. 499050 - 1€

Catalogue mensuel

Chaque mois, recevez un catalogue en couleurs présentant un large choix de vidéos X, d'accessoires, de lingerie, etc.

Gratuit pour tout achat

VPC - BP 23 - 75860 PARIS CEDEX 18 - RCS PARIS B 339 484 925

DE COMMANDE à retourner chez :
O VPC - BP 23 - 75860 PARIS CEDEX 18

UR COMMANDER FACILEMENT

COURRIER
crivant à
sse ci-dessus

✓ PAR TÉLÉPHONE
Par carte bleue uniquement
au : 01 53 09 95 40

INTERNET
cargovpc.fr

✓ PAR FAX
Par carte bleue uniquement
au : 01 53 09 95 26

DE REGLEMENT (cochez la case choisie)

- ☐ Chèque bancaire
- ☐ Mandat cash
- ☐ Chèque postal
- ☐ Carte bleue (à partir de 15 €) Expire fin
- N°

Références (cochez les cases)

Réf. 907156 ☐	10 €	Réf. 629253 ☐	10 €
Réf. 929800 ☐	10 €	Réf. 629010 ☐	10 €
Réf. 929929 ☐	10 €	Réf. 629180 ☐	10 €
Réf. 929850 ☐	10 €	Réf. 629014 ☐	10 €
Réf. 499055 ☐	1 €	Réf. 499050 ☐	1 €

FRAIS DE PORT OFFERTS

NET A PAYER

NOM .....

PRÉNOM .....

Adresse .....

.....

Code Postal .....

Ville .....

Conformément à la loi informatique et libertés du 6 juin 1978, vous disposez d'un droit de rectification aux données vous concernant. Par notre intermédiaire, vous pourrez être amené à recevoir des propositions d'autres entreprises. Si vous ne le souhaitez pas, il vous suffit de nous écrire en indiquant vos nom, prénom et adresse.

* 0 0 1 0 6 9 *

SIGNATURE OBLIGATOIRE.
JE CERTIFIE ETRE MAJEUR :

Si vous ne désirez pas recevoir le mensuel gratuit Cargo, cochez ici. ☐

HOTOS COULEUR A TELECHARGER SUR TON MOBI

Donne du plaisir à ton mobile

Par téléphone
0899 700 205
0903 36 777 | 0901 001 500

Par SMS
Envoie la réf du logo par SMS au **81011**
Retrouve le catalogue complet sur www.xtrem-mobile.com

Best Of

Plus de Pin Up ? Envoie PINUP au 81011

Plus de Positions ? Envoie KAMA au 81011

4025856 4025857 4025863 4025864 4025873 4025880 4025881 4025889 4025914
4025241 4025958 4025959 4025968 4026000 4026050 4026163 4026178 4026397

Plus de Gays ? Envoie GAY au 81011

Nouveautés

Plus de Godes ? Envoie JOUET au 81011

4026130 4026132 4026133 4026134 4026135 4026137 4026138 4026139 4026140
4026141 4026142 4026143 4026144 4026145 4026146 4026148 4026149 4026150
4026151 4026153 4026155 4026156 4026157 4026158 4026159 4026160 4026161
4026460 4026462 4026465 4026466 4026468 4026475 4026476 4026493 4026494
4026395 4026396 4026398 4026399 4026400 4026401 4026402 4026403 4026404

Sabrina RICCI: Les photos de ta star du X préférée

4026901 4026906 4026911 4026952 4026967 4026976 4026

Blanc

4026749 4026751 4026754 4026758 4026767 4026769 4026771 4026787 4026781 4026787

1 LOGO GRATUIT (1)
en visitant notre site web
www.mobile-sexshop.com

Service réservé aux adultes. Liste des téléphones compatibles sur : www.le-meilleur-du-x.com *1,34€/appel + 34C/min; **1,50€ + prix du SMS soit 2 unités + prix des SMS **** 1,12 €/mn ***** 4,2
Pour les logos couleur, ton mobile doit être configuré WAP. Coût de la connection WAP en sus selon ton plan tarifaire. Services proposés par Agir Media, 12 chemin Lapujade, 31200 Toulouse (RCS 4
En utilisant nos services, tu autorises la société Agir Media à utiliser et communiquer à ses partenaires commerciaux tes données nominatives, sauf avis contraire de ta part. Tu peux faire la demand
tions intégrales des services à l'adresse ci-dessus. (1) Offre limitée à 1 logo par numéro d'abonnement mobile.

Le Palais Du Sexe
Amour au tel, Histoires torrides
au tél. 08 92 68 10 73

Hotesses très S.
au tél. 08 92 68 11 49

Elles vont te faire exploser la braguette
au tél. 08 92 68 20 69

Sexe Academy
les meilleurs S. au tel
au tél. 08 92 69 70 02

Par SMS envoie : EROTIC

Viens faire l'a
08 92 69
RCS 41

0892: 0,34€/mn

ÉCIAL AMATRICES EN CHALEUR au tél

ETAPE 1

AMOUR HARD au tél

oisis ta Cochonne et fais lui *l'AMOUR en DIRECT* au tél

0892 68 55 54

ETAPE 2

CONTACT au tél

Le RÉZO au tél, des femmes faciles qui ne cherche que toi pour, *s'envoyer en l'air !!! "espace 100% amat"*

0892 06 45

aussi sur 3615 MESRDV

ETAPE 3

ECOUTER

pécial VOYEURS !!!
écoute les en pleine action(sans parler)
femmes/couples qui ssent en direct au tél
clu : fonction espion)

0892 68 92 61

C'EST VOUS QUI LE DITES...

Y'en a marre du porno chic ... affichage, télé, cinéma, le Q est récupéré de partout pour faire vendre dans l'hypocrisie la plus totale des sous vêtements aux produits de luxe tout y passe. Les publicitaires ne savent plus comment justifier un phénomène tout simple : le sexe nous intéresse. Partant de ce constat, nous avons décidé de nous inscrire à contre courant de cette tendance pour laisser un espace à « Monsieur et madame tout le monde » afin qu'ils nous expliquent ce qu'ils pensent des services roses sur un seul critère qu'on ne parle que de Q et que ce ne soit pas un prétexte pour vendre autre chose.

« Je m'appelle Martine, j'ai 28 ans et je bosse un max, je suis pas mal faite mais j'ai pas le temps de faire des dial avec des des mecs et pourtant je suis affamée de sexe au tél(...) c'est pourquoi j'ai toujours sur moi une série de n° de tél que je peux appeler en fonction de mes désirs, ça me permet de b.... au tél comme je veux et surtout quand je veux avec des mecs qui cherchent la même chose que moi. Je trouve d'ailleurs que les services sont trop souvent conçus uniquement pour les mecs, par exemple quand j'appelle le **08 92 69 05 09** *(mon préféré car ultra rapide et sans inscription), je contact des hommes bien pervers au tél comme je les aime mais pourquoi ne parler que des soumises ou dominatrices dans l'introduction... la semaine dernière j'ai contacté Marc, il m'a expliqué qu'il se caressait déjà au tél avant de parler avec moi ; moi je n'y arrive pas mais par contre quand on s'est branché, j'ai pas été déçue, ça c'était du dial X, lui aussi appelait le* **08 92 69 05 09** *pour des plans torides au tél.*

0892 : 0,34 €/min - CM : RCS 391 068 343 00014.

Parfois, je change de numéros pour éviter de tomber trop souvent sur des habitués, au **08 92 68 21 43,** *je sélectionne les mecs par profil, grace au* **08 92 68 21 43,** *j'ai connu ma meilleure expérience au tél mais aussi un allumé des dial hard extrême au tél, lui je l'ai évité par la suite, j'aime pas trop ça j'ai pas froid aux yeux mais y'a des trucs que j'évite au tél ...*

« Bonjour, c'est Lionel, moi c'qui me branche c'est la surprise alors je pose pas trop de question sur le service, je fonce. Lucie, je me l'étais dégoté au tél sur le **08 92 68 62 00** *c'était une femme bien mûre de 47 ans un peu coincée et frustrée. C'était sa 1ère fois au* **08 92 68 62 00,** *après 1 semaine ont est.... et une fois la b... en main la Lucie timide et maladroite s'est transformée en gourmande libérée ; Elle a rattrapée 20 ans de retard, elle en voulait partout au tél. Son fantasme c'est une double pénétration en broutant le minou d'une autre coquine ...j'ai déjà hâte d'y être. (...)*

Bon j'ai aussi gardé dans mon portefeuille 2 ou 3 numéros au cas ou je m'emmerde trop au bureau, dans la rue... : mon trip c'est d'écouter du pur hard en cachette au **08 97 65 00 24** *ou encore d'écouter ce qui se passe sur des plateaux de tournage en direct au* **08 92 69 36 03.** *Ca m'excite vraiment de les entendre forniquer comme des bêtes, d'écouter des femmes se faire prendre et gémir de plaisir sans que personne ne se doute de rien.*

Alors si le Q vous attire, arrêtez le sexe déguisé des médias et passer à l'action ...

Amour en Duo

Choisis ta femme au tél et prends la en tête à tête... Elles n'attendent que ça !

08 92 10 65 65

Voyeur en solo

SPÉCIAL MICRO CACHÉ

Ecoute les en secret faire l'amour en direct au tél.

08 92 68 44 54

Dial Hot au tél.

Avec des femmes en moins de 5 min. Garanti sans animatrice

08 92 69 00 91

1 Appel = 1 RDV au tél.

Avec les amatrices près de toi plus de 100 000 mises en connections le mois dernier.

08 92 35 00 41

Femmes de 40 ans et +

Plus elles sont âgées + elles en veulent au tél. Pas de temps à perdre appelle le :

08 92 69 22 66

Chat SMS

plus FUN, plus DIRECT !

Inscrit toi en envoyant

CHAT au 61739

SMS+ 61739

Les contacts les plus direct sur **3515 TOPCONTACT** | Amour au tél.: **0903 414 95** | Amour au tél. : **0906 111 722**

REZO GRATUIT AU TÉL*

03 59 56 80 90
01 72 71 12 40
04 88 57 35 30
05 67 31 50 40
02 72 64 48 40

*HORS COUT DE LA COMMUNICATION

le 1er REZO GAY de FRANCE au tél ouvert aux hétéros curieux (bi welcome)

0892 35 03 06

Des Tas de C.T. sur le 3615 GAYRDV

+ de 200 Audio d'expérience SEX HARD

08 92 68 08 79

0892 : 0,34 €/min - 3615 : 0,21 €/min - CM : RCS 391 068 343 00014

ECHANGEZ-MOI

L'AMOUR AU TEL...
Expertes de l'amour au téléphone, les hôtesses du 08 97 65 03 03 te feront exploser de plaisir !

08 97 65 03 03

COUPLES ECHANGISTES
De jour comme de nuit, plus de 200 connectés, hommes, femmes et couples dialoguent sur le :

08 92 68 32 00

FEMMES D'EXPERIENCE au tél
La belle quarantaine, pas farouches, elles cherchent de jeunes étalons au tél :

08 92 68 76 76

LESBIENNES, FEMMES BI !
Elles cherchent aussi un vrai mec pour une partie à 3 au tél

08 92 68 50 80 ou 3615 **FPOURF**

3615 SEVERE
Adeptes du Marquis, ce numéro est le vôtre. Plans SM garantis 24h/24 au tél.

08 92 69 05 05

LA LIGNE DE TOUS LES PLAISIRS
Envie d'un plan Q au tél ce soir ? Compose vite le :

08 92 69 38 38 ou 3615 **SEXTEL**

ESSAYE AVEC UN MEC !
Tenté par une aventure BI au tél ? N'hésite plus, appelle le plus chaud des rézos entre mecs.

08 92 69 3000 ou 3615 **LUC**

100% PLAN SEXE Au tél avec les femmes les plus chaudes

08 92 69 21 21 Par SMS envoie **CHAT** au **61414**

CONTACTS REELS au tél Ici, tu pourras t'isoler en duo au tél avec une femme en quête de relations. (Alerte SMS)

08 92 69 90 90 Par SMS envoie **DUO** au **61100**

prix d'1 SMS - 0897 : 0,56 €/Appel - 0892 : 0,34 €/Mn - 3615 : 0,21 €/Mn - RC 387 515 661 - RC

0 892 69 70 90

l'amour en groupe au téléphone

mphos anonymes au tél
892 69 51 41

A 2, 3, 4 et plus au tél
0 826 060 060

,15 euro
a minute
seulement

TERVIEWS LIVE
s racontent tout
ouissent au tél pour toi
826 06 76 76
d'une heure de plaisir !

Prêtes à tout au tél
0 892 68 22 13

Par SMS envoie TRIO au 61961

e ne pense qu'à ça
892 69 05 67

3615 NYMPHO

w.couplesmag.com

ontacts directs par Internet,
logues, annonces, vidéos X,
nfessions, bonnes adresses...
www.couplesmag.com

SMS+ 61900
0,35 € par envoi + prix d'un SMS

Rapide et efficace : contacts par SMS

Envoie NYMPHO au 61900

Contacts libertins au tél
0 826 06 75 95

Dialogue en tête-à-tête au tél
0 825 150 161

Dialogues sans tabou au tél
0 826 16 77 00

AGORA - 3615 - 0,21 €/min - 0892 - 0,34 €/min - 0826 - 0,15 €/min - SMS - 0,35 €/envoi + coût SMS

Le Dialogue, l'Amour ? AU TEL

c'est facile... et ca marche !!!

réservé aux adultes

Elles te donnent tout au tél
dial en 5 min chrono.
dispo sur le 3615 TOPCONTACT
0892 69 30 39

Echange trés Hard au tél
service de DIAL sexy et rapide
+ de 35 % de femmes 100 % coquines
0892 88 2002
- Rapide - Facile - Efficace -

Amour en live au tél
écoute les en action ou fais le en direc
0892 69 81 80
100% tête a tête ou écoute secrète.

Contactez les femmes de la belle quarantaine au tél
femmes mures encore belles.
0892 68 05 64

Gratuit & sans animation
service express sans inscription
100% anonyme entre amateurs au tél
0892 69 40 03
aussi au 3615 MESRDV

"RDV FLASH©" au tél
succession de femmes
qui se décrivent pour dial toride
0897 65 65 67
Succession d'hommes qui se décrivent pour dial entre Mecs
0897 65 65 68

L'EXCLU DU MOIS
SPÉCIAL VOYEUR
elles sont sur écoute viens les espionner sans parler en SECRET TOTAL
0892 68 56 58

ESPACE WAP en exclu sur le wap : Top Contact

GALLERY >> Top Contact
sur votre mobile ou Gallery, on entend Top Contact

Depuis la Belgique: 0903 414 95 — Depuis la Suisse : 0906 111 7

0892 : 0,34 €/min - 089765 : 0,56 €/appel - 0903 : 1,12 €/min - 0906 : CHF 4,23 /min - 3615 : 0,21 €/min
gallery top contact : 1,5€/jour hors coût opérateur - MC : RCS : 391 068 343 00014